Boletín de la Hermandad de la

Virgen del Mar

AÑO XLVII DICIEMBRE 2007 NÚM. 456

de Madrid

NUESTRO ENCUENTRO MENSUAL:

EL DOMINGO 2 DE DICIEMBRE EN SAN GINÉS

A LAS 11 HORAS

Nuestro tradicional homenaje a la Patrona de Almería, la Virgen del Mar, será, como es habitual en la

Real Iglesia Parroquial de San Ginés, en la calle Arenal, 13

Os esperamos

NUESTRO CORO

En la Eucaristía del domingo día 2 de diciembre nos reuniremos una vez más con la Virgen del Mar y con el coro que dirige **Don José Foronda.** Para esa ocasión interpretarán el siguiente repertorio:

Entrada:
Anunciaremos tu Reino
(de C. Halffter)
Misa: La Sinodal (de Palazón)
Ofertorio: Locus Iste (Bruckner)
Comunión: Cerca de tí (J.Masson)
Salida: Himno a la Virgen (Manuel del Águila-Padilla)

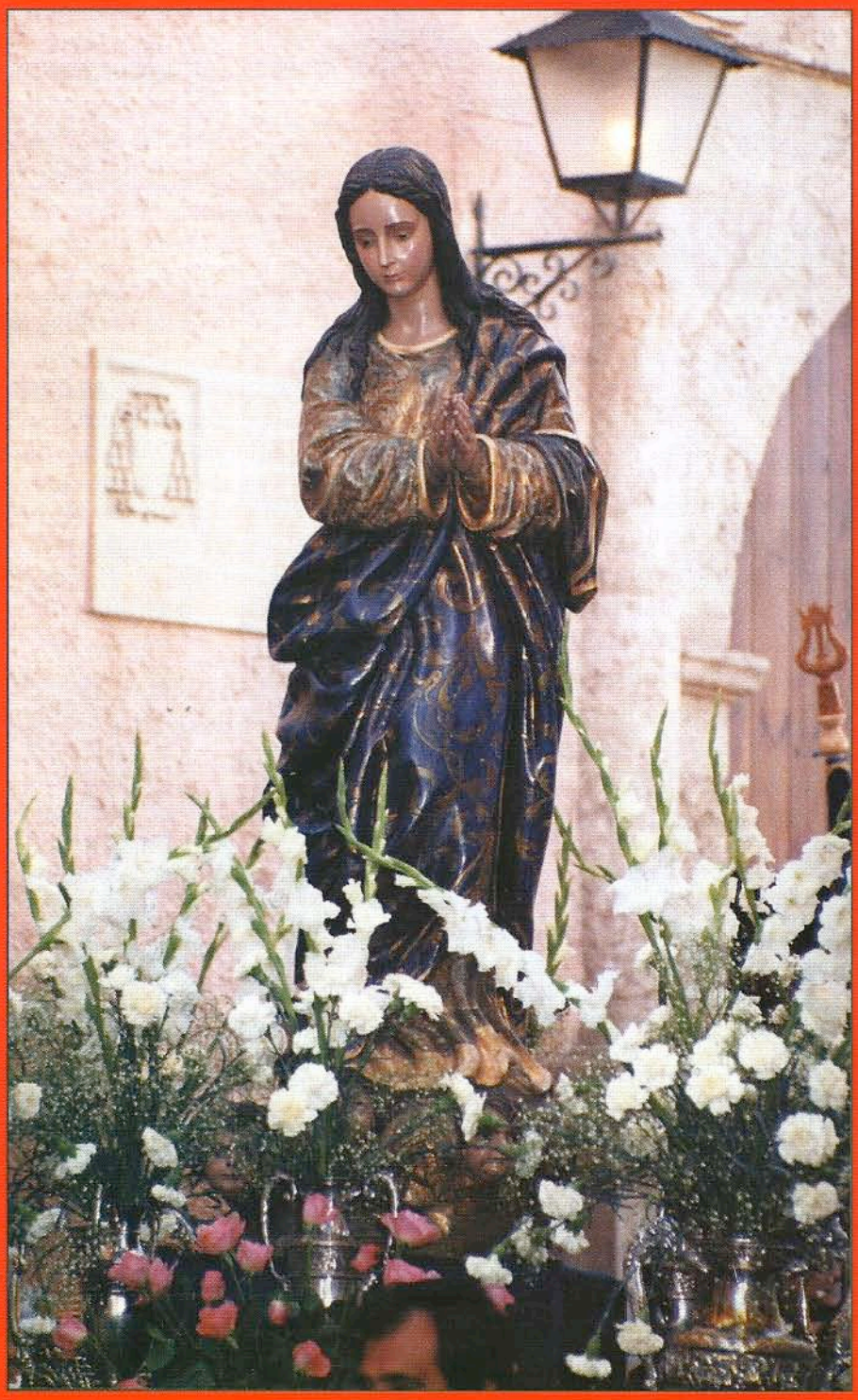

Imagen de la Inmaculada venerada en la parroquia de Alhama de Almería.

Las hojas del calendario

Diciembre

Con la Eucaristía que celebraremos el primer domingo de diciembre iniciaremos nuestro particular 'camino' de Adviento.

Se van acercando aquellos días de leña ardiendo en el hogar, risas infantiles, paz y, tal vez algo de tristeza por el recuerdo de los que ya no están. Diciembre podría ser el mes de la familia, el mes de la solidaridad y de la fraternidad.

Empieza con una conmemoración muy próxima a nuestro corazón de "hermanos": "la Inmaculada Concepción de María", sentimiento muy próximo y anterior al dogma de todos los cristianos españoles: buena prueba de ello es la enorme cantidad de imágenes y cuadros que desde hace cinco siglos ilustran la galería de "inmaculadas" en nuestras Iglesias y museos.

Hoy, en portada, siguiendo la línea iniciada este curso, traemos una imagen de una Virgen muy venerada en nuestra provincia y, en concreto, en Alhama de Almería, a cuya parroquia pertenece la imagen de la portada. A ella le pediremos que nos ayude a descubrir la belleza que nos rodea y que se esconde en las cosas más sencillas; como madre nuestra en la fe que sabemos que es, recurriremos a ella porque de su seno inmaculado nació el camino, la verdad y la vida.

Y cuando pasemos esa hoja del calendario, llegaremos como en un suspiro al "portal" en el que se hizo presente nuestra salvación. Recuperaremos nuestras tradiciones y cantaremos con alegría al nacimiento de nuestro Dios.

La Hermandad se unirá en oración para que nuestras familias, nuestros amigos, y especialmente aquellos más desvalidos y necesitados encuentren en el corazón del Niño Dios el calor, el amor y la paz que necesiten. ***F.S.***

COMIDA DE NAVIDAD

La comida de Navidad, la celebraremos el próximo domingo 2 de diciembre a las 14,30 horas. Esperamos una gran asistencia de hermanos, que pueden venir con sus amigos y familiares. En la seguridad de que pasaremos unas horas agradables, no solo por el menú que nos ofrecerá el restaurante Puerta de Toledo, sino por la gran oportunidad de hablar entre amigos en un ambiente lleno de camaradería. Para una mejor organización, rogamos encarecidamente a todos los miembros de la Hermandad y sus familiares, que lo comuniquen a **Sigelinda Soria (tf. 91 -695-52-15) o a Manuel Hernando (91- 803-30-88),** antes del 28 de noviembre.

Sumario

Página 1:
✔ La Inmaculada
Página 2:
✔ "Las hojas del calendario": diciembre
Página 3
✔ Carta abierta a Don Miguel
Página 4:
✔ 498 Mártires: semillas de Paz
Página 5:
✔ Galería de Almerienses Ilustres: Ginés Morata
Página 6:
✔ Crónica de la excursión a Getafe
✔ Tu cumpleaños
✔ necrológica
Página 7:
✔ **próxima excursión : Ocaña**
Página 8:
✔ Romance del nacimiento de N.Señor Jesucristo

HERMANDAD DE LA VIRGEN DEL MAR DE MADRID

APARTADO DE CORREOS 50.404
28080 MADRID
Tel.: 915 559 334
Real Iglesia Parroquial de San Ginés
C/ Arenal, 13 28013 Madrid
E-mail: virgendelmar@gmail.com

Consejo de Redacción
Manuel Mercader
Joaquín Casanova
Miguel Iborra
Francisco Salazar

Colaboran
en este número

José Juan Alarcón Ruiz
Ginés Alcaraz
Miguel Iborra Viciana
Francisco Salazar

Tesorería:
Teodoro Mosulén
Tel.: 915 559 334
Imprime: Cuecumber S.L. Artes Gráficas
E-mail: Cuecumber@gmail.com
Depósito Legal:
M-17638-1987

CARTA ABIERTA A DON MIGUEL

Nuestro querido amigo, paisano y Presidente de Honor:

En las vísperas del comienzo de nuestros primeros cincuenta años como Hermandad nos ha llegado la fatal noticia: el fallecimiento de su esposa doña Encarnación.

Y pensamos en lo mucho que nuestra Hermandad le debía. Siempre se ha dicho que detrás de un gran hombre se encuentra una gran mujer y ciertamente este es el caso: a su lado siempre, concediendo parte del tiempo que disponían para dedicarlo a la Hermandad, a las reuniones, a los muchos esfuerzos que desde su fundación ha entregado usted a la Virgen del Mar y a su Hermandad. Y Doña Encarnación le animaba, comprendía su dedicación y atendía aquellas llamadas que unos y otros le hacían para pedir su consejo, su apoyo o su ayuda. Para todo eso, ella ha estado siempre a su lado y por ello, ha sido también fundadora de nuestra Hermandad.

Su ausencia, a buen seguro estará cubierta por la protección de Nuestra Señora María del Mar: Ella habrá salido a recibirla en el cielo y desde allí, cuidarán de su ánimo y su vida para que usted pueda seguir dedicándose a sus trabajos, a su familia, a sus amigos, y, si le queda tiempo y fuerzas, a seguir animándonos en las labores de esta Hermandad.

Las virtudes castrenses de la alta graduación que posee Miguel Vizcaíno Márquez se ponen a prueba en estos días de dolor de su familia; con la templanza que caracteriza sus acciones y con su sapiencia jurídica sabrá resolverlas, ayudado del espíritu mariano vivido en su Ohanes natal desde el santuario de Tices y en Almería a los pies de la Virgen del Mar. Queremos, Miguel -sabemos que será así- que esas cualidades, bizarría militar y religiosidad, le darán la aceptación sin más –la resignación cristiana- de los designios divinos al separarte de Encarnita.

El sacerdote, en la misa "corpore insepulto" nos recordaba que el paso de la muerte debería ser considerado por los cristianos como motivo de alegría, porque llegamos al destino para el que fuimos creados: Dios; pero también reconoció lo difícil que es para los que nos quedamos en esta tierra asumirlo. Ella, desde el lugar de la eterna felicidad, con la alegría de contemplar el Rostro de Dios, enviará a su corazón la fuerza y el ánimo necesario.

Sirvan estas líneas para reiterar nuestro agradecimiento, en nombre de todos los almerienses en Madrid, por la callada labor que, junto a usted, ha desarrollado Encarnita. Nuestra oración se unirá a la de todos aquellos que han tenido la suerte de conocerla para que se haga menos dura esta separación temporal a usted y a toda la querida familia Vizcaíno-Calderón.

Ginés Alcaraz Garrido
Francisco Salazar Gómez

AGENCIA DE LA PROPIEDAD INMOBILIARIA DE LOS COLEGIOS OFICIALES DE ALMERÍA Y MADRID
Fundada en 1946

API madrid

Pérez Marín FINCAS

Juan Antonio Pérez Marín
O'Donnell, 18-3º
Tels.: 914 312 483 / 915 752 577
914 356 630 / 914 356 934
fax: 914 312 295 /móvil 616 955 153
28009 MADRID
ja@perezmarin.com

FIABCI

ALCALÁ, 325
Tels.:914 035 330 /914 035 387
Fax: 914 035 379
28027 MADRID
madrid@perezmarin.com

Paseo de ALMERÍA, 79
Tels./Fax: 950 270 027
04001 ALMERIA
almeria@perezmarin.com

Cronicas de la Beatificación

498 MÁRTIRES DEL SIGLO XX EN ESPAÑA, ENTRE ELLOS DOS ALMERIENSES, ROMA, 28 DE OCTUBRE DE 2007.

«SEMILLAS DE PAZ»

Llevábamos mucho tiempo esperando este gran acontecimiento que hemos podido celebrar: la beatificación de 498 de mártires del siglo XX en España, dos de ellos nacidos en nuestra tierra. Almería ha sido y sigue siendo bendecida por Dios con muchos testimonios de santidad, unos en estudio en Roma: los 117 Mártires de Almería, Federico Salvador, el Cura Valera..., y algunos de ellos ya en los altares, como San José María Rubio y una larga lista de Beatos: Dolores Sopeña, Diego Ventaja, Cecilio López, Josefa Ruano, y desde el pasado domingo 28 de octubre, Fray José María de la Dolorosa y Andrés Jiménez. No podíamos faltar en esta gran ceremonia en Roma, por eso se ofertaron a toda la diócesis las peregrinaciones preparadas por los Carmelitas Descalzos y por los Salesianos, Órdenes religiosas a las que pertenecían respectivamente los nuevos Beatos. Un grupo de familiares y paisanos de Fondón caminaron tras Fray José María, otro grupo de la Rambla de Oria lo hizo siguiendo a Andrés Jiménez, desde los lugares natales de ambos.

Las peregrinaciones suponen kilómetros, cansancio, dificultades... pero todo forma parte del camino, y así desde el principio se manifestó, pues los casi cincuenta mil españoles que hemos asistido en Roma a este evento hemos desbordado todas las previsiones y colapsado la Urbe y sus aeropuertos. Pero todos estábamos ya allí el sábado 27, visitando las principales Basílicas romanas, para después, por la tarde, participar en la acogida de peregrinos y Vigilia de Oración organizada en San Pablo extramuros. No cabía un alfiler. Silencio y oración entremezclado con cantos populares, escuchando reflexiones sobre el martirio y testimonios de los nuevos Beatos, cartas y escritos que sólo hablan de amor y de perdón, mucho perdón. Un escalofrío nos recorre. Se puede, sin duda, entregar la vida por Cristo y hacerlo como nuestros hermanos mártires, merece la pena perder la vida dando fruto de santidad para ganar la vida eterna.

A las siete de la mañana del domingo estamos ya en la cola que da la vuelta a la muralla leonina para entrar en la Plaza de San Pedro y asistir a la Beatificación. Ha llegado el gran día, radiante de sol en el cielo romano. Saludos de los españoles, banderas, pancartas, y mucha fe. A las ocho de la mañana se abren las puertas y todos ocupamos nuestros lugares. Casi todos los obispos de España, muchos sacerdotes, autoridades, familiares de los nuevos Beatos en las primeras filas, y una multitud inmensa que llega más allá de la mitad de la plaza. A las nueve y cuarto se hace silencio. Comienza la preparación a la celebración. Suena el Himno de los mártires, y escuchamos la voz de Juan Pablo II que hace veinte años en aquella misma plaza beatificaba al primer grupo de mártires de la persecución religiosa en España. Todos recordamos con gran cariño a tan gran Papa. De nuevo textos y testimonios de nuestros mártires. Ejemplos a seguir. Vidas de fidelidad a Dios, aún ante la muerte. A las diez en punto comienza la Eucaristía. Cuando el Cardenal Saraiva, Prefecto de la Congregación para las Causas de los Santos lee la Carta Apostólica del Papa por la que nuestros hermanos quedan declarados Beatos, con el seis de noviembre como fecha de su celebración anual, y se descubre el tapiz con el logotipo de la Beatificación, todos estallamos en alegría y emoción. ¡Cantemos la victoria de nuestros mártires! ¡Gloria a Dios por siempre! Tras las Eucaristía, vivida con devoción, Benedicto XVI nos saluda desde su ventana, con el rezo del Ángelus. Aplausos y ovaciones al Santo Padre, que comparte con todos la alegría de estos nuevos testigos de la fe. Después abrazos, alboroto, cánticos, familiares de los nuevos Beatos que se conocen y se felicitan, nos felicitamos todos como si fuéramos una sola familia: es la comunión de la Iglesia, la alegría de la fe. Comida de fiesta y por la tarde, visita a las Catacumbas de Domitila, para unir la fe y los mártires de hoy con los de ayer, tanto tiempo allí sepultados.

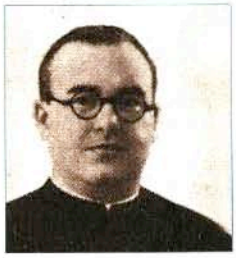

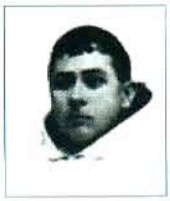

El lunes, de nuevo a las diez, Solemne Eucaristía de Acción de Gracias por la Beatificación, en el interior de la Basílica de San Pedro del Vaticano. Preside el Cardenal Bertone, Secretario de Estado. Sus dulces palabras de aliento nos animan a seguir viviendo la vida cristiana, amparados por la intercesión de los nuevos Beatos, todos siguiendo al único Maestro Jesucristo, nuestro Salvador. Termina los actos oficiales de esta Beatificación mientras suena de nuevo el Himno: «Semillas de paz, mártires de Cristo, signos de su amor, valientes testigos. Antorchas de Luz en nuestro camino». Que esto sean para nuestro país, para nuestra Iglesia, para nuestra vida.

José Juan Alarcón Ruiz
Párroco de Laujar de Andarax y Fondón
Delegado episcopal para las Causas de los Santos del Obispado de Almería

Galería de Almerienses Ilustres

Ginés Morata Pérez

El día 18 de Febrero de 2003, la Junta de Andalucía concedía la medalla de Andalucía a este almeriense en reconocimiento a las acciones, servicios y méritos excepcionales y extraordinarios realizados y como manifestación del trabajo y la solidaridad en beneficio de los demás ciudadanos.

Natural de Rioja, Ginés Morata Pérez es doctor en Ciencias Biológicas. Está en posesión de un curriculum tan extenso como brillante: Es profesor de Investigación del Centro de Biología Molecular del Consejo Superior de Investigaciones Científicas y de la Universidad Autónoma de Madrid, del que fue Director; ha sido profesor visitante de la Universidad de California en Los Ángeles, de la Gif-sur-Ivette de Francia, y de la de Zurich, en Suiza.

Sus brillantes cualidades como investigador genético, le han llevado a colaborar con algunos de los centros de investigación científica más prestigiosos del mundo, como los de la Universidad de Oxford, Cambridge o California.

Ha publicado unos 90 artículos en las más prestigiosas revistas científicas del mundo, y participa como conferenciante en universidades de todos los continentes.

Fruto de esa intensa actividad científica y académica ha recibido diversos premios y distinciones, entre los que cabría destacar el Premio de la Academia Española de Ciencias Exactas, Físicas y Naturales; el Premio Rey Jaime I de Investigación; y el Premio Nacional de Investigación Ramón y Cajal, por sus trabajos en genética. Participa como miembro electo en diferentes Consejos Científicos nacionales e internacionales.

Exigente, creativo y riguroso, como corresponde a un investigador, Ginés Morata Pérez es un destacado miembro de la comunidad científica internacional que estimula y enorgullece a todos los almerienses.

Este biólogo almeriense, actualmente Presidente del Consejo de Participación del Parque Nacional de Doñana, científico titular y Profesor de Investigación del Centro de Biología Molecular del Consejo Superior de Investigaciones Científicas (CSIC), es especialista en el estudio de la arquitectura biológica de la mosca 'Drosophila melanogaster', y considerado también una autoridad en la biología del desarrollo, ha sido galardonado, en la edición del año 2007, con el premio Príncipe de Asturias de Investigación Científica y Técnica.

Nada más conocerse la concesión del galardón, Morata se declaró "contentísimo" y trató de explicar la base de sus investigaciones: "Estudiar cómo estamos construidos nosotros mismos tridimensionalmente".

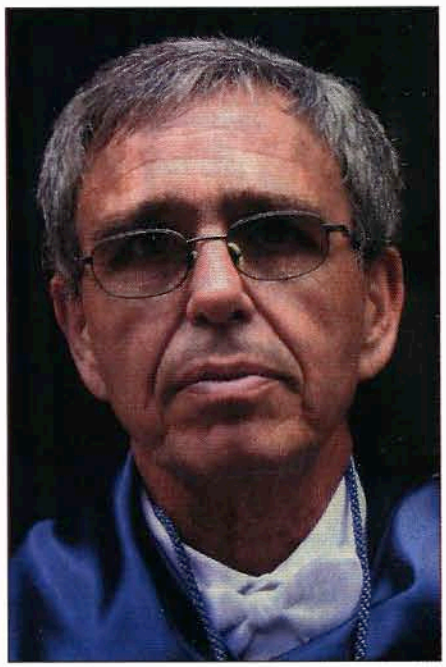

"Hay ciertos animales que pueden regenerar un apéndice (..) sin embargo nosotros no, una de las cosas que estamos investigando son esos procesos.

Morata se refirió asimismo a la situación de la investigación en nuestro país y añadió, que "el conocimiento científico supone una enorme riqueza para el país y es necesario construir, en el siglo XXI, una tradición tecnológica que será lo que permitirá a la sociedad española estar a la vanguardia en el desarrollo y enseñar a la sociedad la necesidad de respaldar la investigación.

Miguel Iborra Viciana

LA MEDALLA DE LA HERMANDAD

Disponemos de la medalla de la Hermandad y de insignias para la solapa, distintivos para lucir en todos los actos.

PRECIOS:

Medallas plateadas: 22.- Euros
Medallas de plata: 35 Euros
Insignia solapa: 6 Euros
Insignia Alfiler: 6 Euros

Si lo deseas puedes adquirirlas llamando a Teodoro Mosulén en el teléfono 915 559 334

Noticias de Hermandad

CRÓNICA DE UN DÍA DE EXCURSIÓN A LA CIUDAD DE GETAFE

Conviene recordar, desde las páginas de nuestro boletín, que como hermanos actuamos cuando damos a conocer la callada labor de personas que pasan desapercibidas.

Gracias Sige, gracias Gloria, Pepe, Teodoro, Jose Maria y gracias a los hermanos que hicieron el esfuerzo requerido, para hacer posible que el pasado viernes día 19 de Octubre, lograramos hacer realidad la anunciada excursión a la Ciudad de Getafe. Gracias especialísimas a nuestra querida Carmen que, además, prestó su generosa colaboración de transportista particular para los más "pachuchicos", como diría su querida madre.

Alli estuvimos treinta y cuatro hermanos, que fuimos muy bien recibidos, bien informados y bien alimentados. Y este es el breve resumen de un bien aprovechado día de encuentro, tanto en lo cultural como en la relación humana, que de eso se trata.

Getafe, ciudad situada en la zona sur de la Comunidad de Madrid y uno de los municipios más poblados e industrializados del área metropolitana de Madrid. La importancia de esta localidad proviene también de su base aérea militar, una de las más antiguas de España, del Cerro de los Ángeles, considerado el centro geográfico de la Península Ibérica, y de la Universidad Carlos III, cuyo rectorado se halla en la ciudad.

La cercanía de Getafe a Madrid ha propiciado un gran desarrollo industrial a lo largo del siglo XX, aumentando así la población hasta los 156.320 habitantes (INE 2006), aunque gracias a su gran red industrial y de servicios es un municipio con entidad propia que ha evitado convertirse en una ciudad dormitorio.

En la Edad Media, en el actual término municipal de Getafe convivían varias aldeas, y una de las más importantes era Alarnes, situada muy cerca del actual centro urbano. En el 1326, los pobladores de dichas aldeas se unieron en un pueblo situado a lo largo del camino real que unía Madrid con Toledo. A este nuevo pueblo se le llamó Xatafi. Este nombre venía de la palabra árabe Jata, que significa "algo

largo". De ahí se dedujo que Xatafi se refería a la larga calle principal del pueblo, que no era otra que el camino real. Por tanto, Xetafe significa "calle larga". A partir de ahí, el nombre evolucionó pasando por Xetafi, Jetafee, Jetaphe, Jetafe y, finalmente, Getafe.

En 1492 el hambre y la peste asolaron Getafe y en 1529 se creó el Hospitalillo de San José. En 1549 Alonso de Covarrubias comenzó a construir la iglesia de Nuestra Señora de la Magdalena (actual catedral) sobre el solar de la antigua ermita y en 1610 se construyó la ermita de Nuestra Señora de los Ángeles en el Cerro de los Ángeles. En 1737 se fundó el colegio de las Escuelas Pías en Getafe, y en 1763, bajo el reinado de Carlos III, se construyó el nuevo camino de Aranjuez (cuyo último destino era Cádiz) que pasaba por el pie de las laderas del Cerro de los Ángeles. Entre 1808 y 1812 las tropas napoleónicas ocuparon Getafe y en 1851 se inauguró el tramo ferroviario Madrid-Aranjuez, pasando éste por el municipio.

El 22 de diciembre de 1897 se inauguró el alumbrado público en Getafe. En 1911 se estableció con carácter permanente la

Tu cumpleaños

Durante el mes de ***diciembre*** cumplen años los hermanos que se indican a continuación:

diciembre

Adela Miranda Abad (Día 1) •Amelia Martínez Chicheri (día 3) •Gloria Carrizo Sainero (día 5) •Luis Granados Martínez (día 6) •María Josefa Paramés Fernández de Córdoba(día 6) •Inmaculada Bretones López (día 11) •Lucía Vázquez Rodríguez (día 13) •Virtudes Martínez Martínez (día 13) •Carmen Abad Hernández (día 14)• Francisco Salazar Gómez (día 14) •Elisa Fernández Fernández (día 14) •Luisa de la Torre López (día 15)• Marian Mercader Martínez (día 16) • Francisco Pelegrín Rodríguez Canal (día 18)• María del Carmen Almería Esteban (día 20) •José Salazar Gómez (día 21) •Carmen Casabona de Rueda (día 22) •María Pilar López Morado /(día 23) •Miguel Amorós Lorenzo (día 23) •María Luisa Morata Gómez (día 24)• Natividad Escudero Sánchez (día 24)• Gabriel García Salvador (día 28) •José Parra Fernández (día 30) •José María Martínez de Haro (día 31) •Rafael Rubio García (día 31)

A todos ellos, la mas entrañable felicitación. Nuestra oración a la Santísima Virgen del Mar para que les conceda muchos cumpleaños felices para bien de ellos, de sus familiares y de esta Hermandad que desea seguir contando con nuestros amigos. Si algún hermano no aparece en esta relación, se debe a que no tenemos sus datos, por lo que le rogamos nos los comunique.

✝ **Doña Julia Tabernero Latorre** falleció en Madrid el día 13 de octubre de2007 a los 95 años de edad. Expresamos nuestro sentido pésame a nuestra Hermana Anamaría Viciana Pérez, hija política y que hacemos extensivo a sus hijos, nietos, biznietos y demás familiares y amigos.

Doña Encarnación Calderón Gómez falleció en Madrid el día 5 de noviembre de 2007. Era esposa del Presidente de Honor de esta Hermandad don Miguel Vizcaíno Márquez, a quien damos nuestro más sentido pésame, que hacemos extensivo a sus hijos Consuelo, José Manuel, Charo, Miguel y Javier y a todos sus familiares.

La próxima Misa de la Hermandad, el 2 de diciembre a celebrar en la Iglesia de San Ginés, se ofrecerá por el eterno descanso de sus almas.

A todos los que me habéis querido en vida, os pido que recéis por mí al Señor, de manera que podamos volver a vernos en el Cielo.

base aérea, y dos años después, se creó la Escuela de Aviación Civil. El 30 de mayo de 1919 Alfonso XIII inauguró el primer monumento al Sagrado Corazón en el Cerro de los Ángeles y en 1924 la empresa C.A.S.A. instaló su factoría en el municipio. En ese mismo año, en la base aérea, se realizaba el primer vuelo en el autogiro, creado por Juan de la Cierva.

El escudo de Getafe está dividido verticalmente en dos partes iguales que representan las dos características más importantes del municipio. En la mitad izquierda hay un corazón en el centro de una cruz latina que representa el Sagrado Corazón de Jesús, y que hace referencia al Cerro de los Ángeles. La mitad derecha presenta un campo sembrado de aviones que representan la tradición aeronáutica del municipio, haciendo referencia a su base aérea. En la parte superior, la corona real española preside el escudo, como símbolo de la lealtad del municipio a la monarquía española.

El Cerro de los Ángeles es un famoso montículo situado en la zona de polígonos industriales. Su fama reside en que es considerado el centro geográfico de la península ibérica. En su cima está la ermita de Nuestra Señora de los Ángeles y el monumento al Sagrado Corazón. El cerro, casi siempre visible desde Getafe, se eleva sobre los edificios haciendo de telón de fondo.

La Catedral de Getafe es sede del obispado de la zona sur de la Comunidad de Madrid. Este templo renacentista data del siglo XVIII, tiene una torre mudéjar y un retablo barroco. En 1958 es declarada Monumento Histórico Artístico y al constituirse la Diócesis de Getafe en 1.991, fue declarada Catedral. En 1.999 se iniciaron las obras de restauración, gracias al empeño del primer Obispo Mons. Perez y Fernández Golfín.

El 23 de Enero de 2007, festividad de San Ildefonso, reabrió sus puertas al culto, con una solemne y multitudinaria misa de acción de gracias presidida por el Cardenal de Madrid, don Antonio Maria Rouco, Obispo Diocesano Mons. López de Andujar, Obispo Auxiliar, el Nuncio de su Santidad, Arzobispo Castrense, Obispo de Alcalá y los Auxiliares de Madrid, acompañados de casi 200 sacerdotes.

También estuvieron presentes la Presidente de la Comunidad de Madrid, doña Esperanza Aguirre, Alcalde de Getafe y otras autoridades civiles y militares.

El Hospitalillo de San José es un antiguo hospital construido, en 1529, para cuidar la salud de los getafenses de entonces. Mantiene un estilo muy castellano con su patio central porticado y su pequeña capilla.

El Colegio de Escuelas Pías, construido en 1609, es la escuela religiosa más importante de la zona sur de Madrid. Está en el centro de la ciudad y hoy en día está muy solicitada. Dentro del recinto de la escuela hay un pequeño polideportivo y un frondoso parque.

Las Fiestas Patronales de Getafe se celebran cuarenta días después del Domingo de Resurrección lo que significa que cada año se celebran en una fecha diferente entre mediados y finales de mayo y principios de junio. Las fiestas comienzan oficialmente en sábado, pero oficiosamente el pistoletazo de salida lo da una romería que tiene lugar nueve días antes, el día de la Ascensión, en la que se baja desde el Cerro de los Ángeles a la patrona, la Virgen de los Ángeles. A la llegada al pueblo, el alcalde cede a la virgen el bastón de mando de la ciudad de manera simbólica para luego concluir la romería en la Catedral de Getafe. Ese día es tradición tomar limonada en lugares como la plaza del Ayuntamiento.

Como somos tan valientes y respondemos tan generosamente a las convocatorias de la Hermandad, toma nota YA, que como tenemos anunciado en este boletín, el próximo sábado día 15 de Diciembre viajaremos hasta la localidad toledana de Ocaña, será un anticipo, testimonio y bendición navideña, pues está previsto visitar el Belén interactivo, un montaje técnico que hace que este peculiar belén, perenne durante todo el año, sea además una obra de arte para deleite de nuestros sentidos.

C. de R.

EXCURSIÓN A OCAÑA

Se ha previsto realizar una excursión a OCAÑA programada para el sábado día 15 de diciembre próximo con el fin de pasar allí el día y ver el Belén que existe en el Convento de Santo Domingo de Guzmán.

El programa a realizar será el siguiente:

Salida a las 10 de la mañana, en autocar, que estará situado en el lateral derecho del paseo de la Castellana, en las proximidades de la Plaza de Castilla, junto a la zona del Canal de Isabel II.

Visita guiada a la Plaza Mayor-Palacio de Cárdenas-Teatro Lope de Vega-Museo Arqueológico-Picota o Rollo de Justicia-Iglesia de San Juan y la Fuente Grande.

Comida en el Convento.

Visita al convento de Santo Domingo, donde se podrá ver el Belén y el Museo que existe en el mismo.

Salida hacia Madrid sobre las 7 de la tarde.

El coste total por persona es de 35 euros e incluye desplazamiento en autocar, guía durante el recorrido del pueblo y comida.

Las personas interesadas deben reservar la plaza llamando a **Teodoro Mosulen al Tlfno. 915 559 334** e ingresar la cantidad correspondiente en cualquiera de las cuentas:

Caja Madrid: 2038 1077 11 6000577344

Unicaja: 2103 5100 11 0300001508

FECHA LIMITE : 5-12-07

Os esperamos. Lo pasaremos bien.

Romance del nacimiento de Nuestro Señor Jesucristo

"Ya son vivos nuestros tiempos y muertos nuestros temores,
de otro sol se sirve el mundo, la luna de otros colores,
de la noche hacen día los cielos con resplandores,
despierte el seso turbado con tan divinas labores
que nacido es ya en Belén la luz de los pecadores
para reparar la culpa de nuestros antecesores.
Este es el Rey de los reyes y Señor de los señores,
concebido como flor y nacido sin dolores,
de dentro se siente Dios sin tener superiores
de fuera padece fríos de muy ásperos rigores.
Fueron de su nascimiento ángeles albriciadores,
do servían serafines de muy suaves cantores
diciendo gloria in excelsis con tiples y con tenores,
mas oíd las contras bajas de armonía no menores
quel príncipe por quien cantan lloró con bravos clamores
por ensalzarse en él vino a otros plantos mayores,
con los cuales dio su alma en la cruz por mis errores.
Vestido de alegres luces un ángel de los mejores
revelando este misterio esto dijo a los pastores:
La virgen llave del cielo, corona de emperadores,
hoy es parida de un hijo más hermoso que las flores,
excelente más que el cielo más que todos sus primores,
los reyes le son cautivos, los ángeles servidores,
las estrellas todas cuentan sin arte de contadores.
El mundo soporta entero, sin segundos valedores,
en todas las partes mora, sin verlo los moradores,
con todas las cosas cumple, por cien mil gobernadores,
mas de tanta magestad, no cures de haber pavores,
que todo es vena de vida y cordero sin furores.
Id a Belén de Judea como diestros corredores
y series de este tesoro los primeros inventores
y veréis envuelto en paños, no brocados cobertores,
su madre lo está adorando cubierta de resplandores
y de verlo Dios y hombre vánsele y vienen colores.
Los pastores de esta nueva, no fueron despreciadores,
a Belén van y lo hallan sin ricos aparadores,
sin brasero, sin cortinas, sin duques por servidores,
sin bastón y sin corona de labor de esmaltadores,
sin estoque, sin celada, sin grandes embajadores,
mas hállanlo fajadito, encogido de temblores.
Un pesebre era su trono, dos bestias sus valedores,
heno se viste por oro, no ropa de bordadores,
un portal son sus posadas, no labrado de pintores,
común a los cuatro vientos y a todos los labradores.
Oh Dios mío, quien te viera en tan bajos disfavores.
Adoraron luego al niño con reverendos honores,
espantados de su madre, más sabia que los doctores,
que daba leche al infante con ojos contempladores.
Oh flaca naturaleza, que buen par de intercesores
te puso Dios en el mundo, para que en el cielo mores,
pues buen tiempo es ya mi alma que lo sirvas y lo adores
y que tú Virgen y Madre por el Montesino implores
fray Ambrosio de la Orden, muy suya de los menores".
Amén

. B.N., Raros, Fray Ambrosio de Montesinos 111, "Romance del nacimiento de Nuestro Señor Jesucristo", c. 1485.

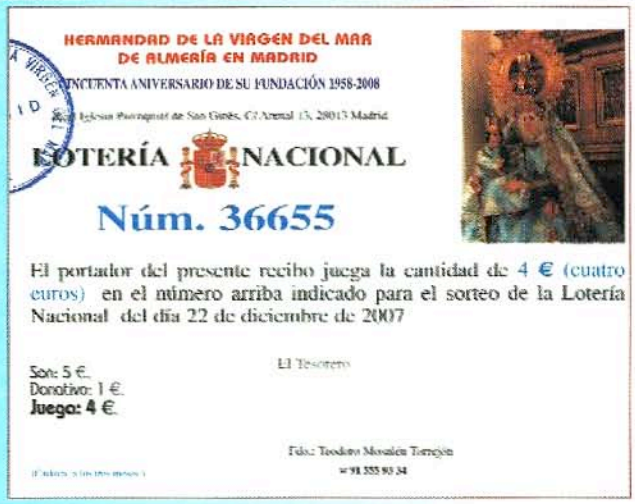
HERMANDAD DE LA VIRGEN DEL MAR
DE ALMERÍA EN MADRID
CINCUENTA ANIVERSARIO DE SU FUNDACIÓN 1958-2008
Real Iglesia Parroquial de San Ginés, C/ Arenal 15, 28013 Madrid
LOTERÍA NACIONAL
Núm. 36655
El portador del presente recibo juega la cantidad de 4 € (cuatro euros) en el número arriba indicado para el sorteo de la Lotería Nacional del día 22 de diciembre de 2007
El Tesorero
Son: 5 €.
Donativo: 1 €.
Juego: 4 €.
Fdo.: Teodoro Mosulén Torrejón
☎ 91 555 93 34

LOTERÍA DE NAVIDAD

Como todos los años, nuestra Hermandad comparte su voluntad de alcanzar la suerte en la Lotería de Navidad.

Desde agosto se está vendiendo con el fin de atender la demanda que no dudamos habrá, dado el interés de todos en ayudar económicamente a nuestra Hermandad. En todos los actos que celebremos desde ahora hasta que se acaben las participaciones encontraréis papeletas a vuestra disposición y talonarios completos. Podéis solicitarlos por teléfono a **915 559 334 de Teodoro Mosulén**