Boletín de la Hermandad de la

Virgen del Mar

AÑO XLVII ABRIL 2007 NÚM. 451

de Madrid

Feliz Pascua de Resurrección

Imágen de Cristo Resucitado que se venera en la Real I. Parroquial de San Ginés.

COBRO DE CUOTAS DE LA HERMANDAD PARA EL AÑO 2007

Los recibos de las cuotas para este año 2007 serán presentados al cobro, por banco, el próximo día 15 de abril. Los importes de los recibos serán, los del año pasado incrementados en 3,- , según acuerdo de la Junta General Ordinaria de la Hermandad celebrada el pasado cuatro de marzo del presente año.

Os pedimos que, antes de esa fecha, comuniquéis los posibles cambios de cuenta bancaria, pues así evitaremos devoluciones y los consiguientes gastos que se ocasionarían.

Los Hermanos que de forma individual y voluntaria quieran incrementar o disminuir el importe resultante, lo comunicarán al Tesorero: Teodoro Mosulén antes del citado día, llamando al teléfono 915 559 334 o a cualquier otro miembro de la Junta Directiva.

La Junta Directiva agradece a todos vuestra colaboración y generosidad.

NUESTRO ENCUENTRO MENSUAL: EL DOMINGO 1 DE ABRIL EN SAN GINÉS

A LAS 11 HORAS

Nuestro tradicional homenaje a la Patrona de Almería, la Virgen del Mar, será, como es habitual en la Real Iglesia Parroquial de San Ginés, en la calle Arenal, 13

Os esperamos

Habla el Consiliario

El Primer Fruto de la Pascua

Queridos amigos: en este mes de abril celebramos la Pascua del Señor, la fiesta cristiana más importante del año, la Pasión, Muerte y Resurrección del Señor, lo que popularmente conocemos como Semana Santa, la Semana Mayor de año.

Nosotros, desde nuestra condición de hermandad mariana contemplamos con admiración, en estos días que junto a la cruz de Cristo, como representante de la Iglesia y de la humanidad, esta su Madre: "Tú has querido que la Madre compartiese los dolores de tu Hijo al pie de la Cruz" (de la oración de la fiesta de los Dolores de la Virgen) y vivimos este misterio unidos a la Madre. La participación de María, la Madre, en la Pasión de su Hijo, y lo mismo en la Pascua y en Pentecostés es importantísima, pues fue la que estuvo al pie de la Cruz, más unida que nadie a Cristo; la que con los apóstoles y discípulos recibió la plenitud del Espíritu; la que ha participado ya gloriosamente, en su Asunción, de la Pascua de su Hijo: ciertamente es recordada con gozo por la Iglesia al celebrar la Pascua de Cristo. El estar unidos a María nos ayudará a comprender mejor el misterio de la Pascua como el de la misma Virgen María: ella es el primer fruto de la Pascua y la primera agraciada del don del Espíritu Santo.

En la Pascua nos unimos a la alegría de toda la Iglesia e invocamos a la Virgen:

Reina del Cielo, alégrate, aleluya
Porque el Señor, a quien mereciste llevar, aleluya
Resucitó, como lo había dicho, aleluya
Ruega a Dios por nosotros, aleluya

Una felicitación a María ente aleluyas y una felicitación para todos los que llevamos a Cristo en nuestro corazón, porque ha resucitado:

Aleluya, aleluya, aleluya.

Con mis oraciones.

Francisco González Martín
Consiliario

Tu cumpleaños

Durante el més de ***Abril*** cumplen años los hermanos que se indican a continuación:

José Cerdán Lucia (día 1)●Matilde Puig Pérez (día 3)●Miguel Granados Pérez (día 3)●Demetrio Gaspar Tébar (día 5)●Francisco Gomis Peinado (día 5)●Santiago Valero Montes (día 5)●Manuel Arqueros Orozco (día 6)●Antonio Sánchez Ruiz (día 12)●Carmen Perelló Ayuso (día 12)●Eduardo López Ruiz (día 14)●Luis Artero Pérez (día 14)●Emilia Capulino García (día 17)●Juan José Hernández Fernández (día 17)●Andrés Cassinello Pérez (día 18)● Cecilio Casado González (día 18)●Enrique Marín Bonachera (día 19)●Elena López García (día 23)●Antonia Martínez López (día 25)● Francisco Romero Sánchez (día 25)●Emigdio Marín Aráez (día 28)

A todos ellos, la mas entrañable felicitación. Nuestra oración a la Santísima Virgen del Mar para que les conceda muchos cumpleaños felices para bien de ellos, de sus familiares y de esta Hermandad que desea seguir contando con nuestros amigos.
Si algún hermano no aparece en esta relación, se debe a que no tenemos sus datos, por lo que le rogamos nos los comunique.

Sumario

Página 1:
✔ Cobro Cuotas año 2007
Página 2:
✔ Habla el consiliario
✔ Tu cumpleaños
Página 3
✔ José Mª Ruiz Esteban, nuevo Secretario
Página 4:
✔ Santa María Magdalena nos espera en Getafe
Página 5:
✔ Beata Dolores R. Sopeña
Página 6:
✔ Noticias de Almería
✔ Nuestros mártires
Página 7:
✔ Crónicas de la Virgen del Mar
Página 8:
✔ "In memoriam"al Padre Méndez
✔ Visita al Museo de América

HERMANDAD DE LA VIRGEN DEL MAR DE MADRID

APARTADO DE CORREOS 50.404
28080 MADRID
Tel.: 915 559 334
Real Iglesia Parroquial de San Ginés
C/ Arenal, 13 28013 Madrid
E-mail: virgendelmar@gmail.com

Consejo de Redacción
Manuel Mercader
Joaquín Casanova
Juan Cuadrado
Miguel Iborra
Francisco Salazar

Colaboran en este número

Ginés Alcaraz Garrido
Francisco González Martín
Miguel Iborra Viciana
José de Juan Oña

Tesorería:
Teodoro Mosulén
Tel.: 915 559 334
Imprime: Cuecumber S.L. Artes Gráficas
E-mail: Cuecumber@gmail.com
Depósito Legal:
M-17638-1987

JOSE Mª RUIZ ESTEBAN, SECRETARIO DESDE EL 4 DE MARZO 2007

La Junta General, a propuesta de su Presidente Manuel Mercader designó a José María Ruiz Esteban nuevo Secretario de la Hermandad. No se produjo ningún otro nombramiento. El vicesecretario, Narciso Sánchez Guerra, ha atendido desde el año 2005 la Secretaría, vacante desde que Lucio Sánchez Saucedo cesó voluntariamente a poco de la Junta de aquel año en que sustituía a Ginés Alcaraz Garrido, que había pedido ser relevado por una prolongada enfermedad.

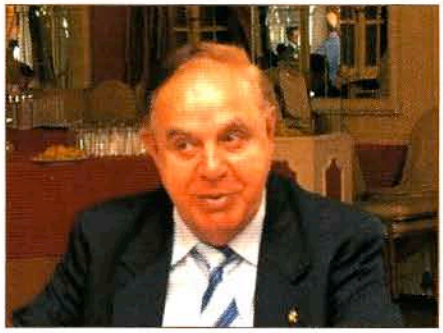

ESPECIAL SALUDO A JOSÉ MARÍA RUIZ ESTEBAN

Al preparar esta nota viene a mi memoria que el hecho de que la llamada renovación generacional –a que tanto y tan bien nos ha instado nuestro Hermano de Honor Emilio Esteban Hanza-, se ha dado otra vez conmigo, sin yo proponérmelo, ni proponerlo en modo alguno. La anterior fue cuando cedí los "trastos" del Boletín a Francisco Salazar Gómez, hijo del primer secretario, fundador de la Hermandad, y director del Boletín. No me era posible pensar en el lejano 1960, cuando hacía una entrevista periodística a don José Salazar Salvador, que unas décadas después ocuparía sus dos cargos. Pero volvamos aquí a José Mª Ruiz Esteban, flamante secretario de la Hermandad. Digamos que llegó a nuestra Hermandad alguna generación después, pero con los mismos ideales: ambos somos de Almería y devotos de nuestra Patrona la Virgen del Mar y, al residir en Madrid, no tenemos más hueco en nuestro quehacer diario que el que nos exigen las inquietudes marianas y almerienses. Nos hicimos amigos en el año 2000 cuando José María, sin conocerme aún, vino a la Encarnación un domingo a darme la noticia de que su padre acababa de fallecer. Hicimos la Misa del mes siguiente por el alma de su progenitor y hermano nuestro don José Ruiz Morata que había pertenecido a la Hermandad desde más de 30 años antes. Se me hacía duro hacer un acto administrativo (fallecimiento= baja) por el pase a la otra vida del viejo y querido almeriense. Así se lo hice ver a José Mª y así lo comprendió él. Y así lo hicimos. Desde entonces ambos almerienses ocupan un lugar especial en nuestro registro de devotos de la Virgen del Mar de Almería residentes en Madrid. Por todo eso me alegro de que José María Ruiz Esteban haya llegado a la Secretaría de esta Hermandad y espero que su nueva etapa esté llena de éxitos, más que para él, para la Hermandad de la Virgen del Mar de Almería en Madrid. Afortunadamente seguirá contando con la valiosa colaboración de la fina y precisa pluma de Narciso Sánchez Guerra, cuya capacidad y habilidad está más que demostrada".

Ginés Alcaraz

NUESTRO CORO

En la misa del próximo día 1 de abril, nuestro coro no va a actuar debido a las necesidades de horario por ser este domingo, el de Ramos y tener la bendición de estos a continuación de la misa.

AGENCIA DE LA PROPIEDAD INMOBILIARIA
DE LOS COLEGIOS OFICIALES DE
ALMERIA Y MADRID
Fundada en 1946

Pérez Marín FINCAS

API madrid

Juan Antonio Pérez Marín
O'Donnell,18-3º
Tels.: 914356630 / 914356934
Fax:914312295/móvil 616955153
28009 MADRID
ja@perezmarin.com

FIABCI - ESPAÑA

ALCALA,325
Tels.:914035330 / 914035387
Fax: 914035379
28027 MADRID
madrid@perezmarin.com

Paseo de ALMERÍA, 79
Tel./Fax.: 950270027
04001ALMERIA
almeria@perezmarin.com

SANTA MARÍA MAGDALENA NOS ESPERA EN GETAFE

GETAFE ha celebrado con entusiasmo la reapertura de su catedral de la Magdalena. Había gran expectación y se cumplieron con creces todas las previsiones. Una solemne Eucaristía, con asistencia más que multitudinaria, fue concelebrada por don Antonio María Rouco Várela, Cardenal-Arzobispo de la archidiócesis de Madrid-Alcalá, el Nuncio de S.S. monseñor Manuel Monteiro, diversos prelados de las tres diócesis madrileñas y casi doscientos sacerdotes. Asistieron representaciones de asociaciones culturales, regionales, deportivas, con diversas autoridades militares y policiales. La Misa fue cantada por el Coro de la Orquesta Clásica de Santa Cecilia y la Orquesta de la Comunidad de Madrid. Un recital de música sacra, a cargo del Coro de Niños de la Comunidad. Aquello fue digno de presenciar, las campanas repicaban y la gente aplaudía hasta no sentir el frío de esa noche de enero. Una pantalla gigante instaló la Comunidad de Madrid para llevar todos los detalles del acto a las muchas personas que quedaron en la calle. La presidenta de la Comunidad de Madrid, Esperanza Aguirre, asistió a todos estos actos recibiendo muestras de agradecimiento por sus atenciones que le llevaron a subvencionar totalmente las obras de la catedral de Getafe.

La iglesia de Ntra. Sra. de la Magdalena ha sido reparada integralmente: la cimentación, las humedades, la iluminación, megafonía, la torre mudéjar, los retablos, etc. El arquitecto que ha dirigido estas obras, José Duralde, terminó su exposición con un emocionado "devolvemos su Catedral a los vecinos de Getafe". Los expresados trabajos de rehabilitación del primer templo de la diócesis de Getafe hicieron cerrarlo durante seis años, ascendiendo su coste a más de cinco millones de euros; su financiación corrió a cargo de la Comunidad de Madrid.

Haciendo historia

La archidiócesis de Madrid-Alcalá, en la que está incardinada la Hermandad de la Virgen del Mar de Almería en Madrid, agrupa los tres territorios de Madrid, Alcalá de Henares y Getafe, en los que el Cardenal Suquía, de feliz recordación también por los almerienses, segregó en 1991 la diócesis recibida del Cardenal Tarancón.

Haciendo un poco de historia vemos que hasta 1885 Madrid pertenecía eclesiásticamente a la diócesis primada de Toledo. Desde aquel año, se constituyó una nueva diócesis, la de Madrid-Alcalá, siendo su primer obispo don Narciso Martínez Izquierdo.

El primer arzobispo de Madrid-Alcalá fue Don Casimiro Morcillo González, sucesor en 1964 de don Leopoldo Eijo Garay, gallego de nacimiento, que gobernó la diócesis madrileña durante 40 años. Viene bien traer aquí al Patriarca de las Indias Occidentales, porque durante su pontificado fue creada nuestra Hermandad siendo firmados los estatutos fundacionales el 15 de mayo de 1958 -nuestra fecha ya tan próxima al primer cincuentenario y siempre emblemática- por su Vicario General don José Mª García Lahiguera, que digamos de paso, fue luego Arzobispo de Valencia y al que D.m. veremos pronto en los altares, ya que por la grandiosidad de su vida tiene incoado proceso de canonización. Siguiendo por orden cronológico, tenemos al Cardenal don Vicente Enrique y Tarancón que, como ejecutor de la relaciones Iglesia-Estado, dejó una huella imborrable en los años de la transición política de España. Y la obra de la archidiócesis madrileña -que nos traería la nueva diócesis de Getafe, objeto de este trabajo- quedó culminada por don Ángel Suquía Goiecoechea, Cardenal-Arzobispo de Madrid-Alcalá durante los años 1983-1994 -que había sido obispo de Almería en los años 1966 a 1969-, al aprobar S.S. Juan Pablo II el proyecto de D. Ángel de convertir Madrid en las tres diócesis sufragáneas ya citadas.

Santa María Magdalena

La iglesia de Nuestra Señora de la Magdalena es desde entonces Catedral de la nueva diócesis de Getafe. Su primer Obispo, don Francisco José Pérez y Fernández Golfín fue gran impulsor de la reconstrucción de la catedral, lo que no pudo ver; a su fallecimiento le sucedió don Joaquín María López de Andújar, que ha visto terminado aquel bien trazado proyecto, inaugurado a finales de enero por Monseñor Rouco, actual Cardenal-Arzobispo de Madrid.

El monumento histórico artístico rehabilitado, es la principal iglesia de Getafe, antes una ermita levantada en el siglo XIV sobre una antigua iglesia mudéjar. Alonso de Covarrubias fue el encargado por el arzobispado de Toledo de realizar esta construcción. Otro Alonso, Alonso Carbonell, realizó en el pri-

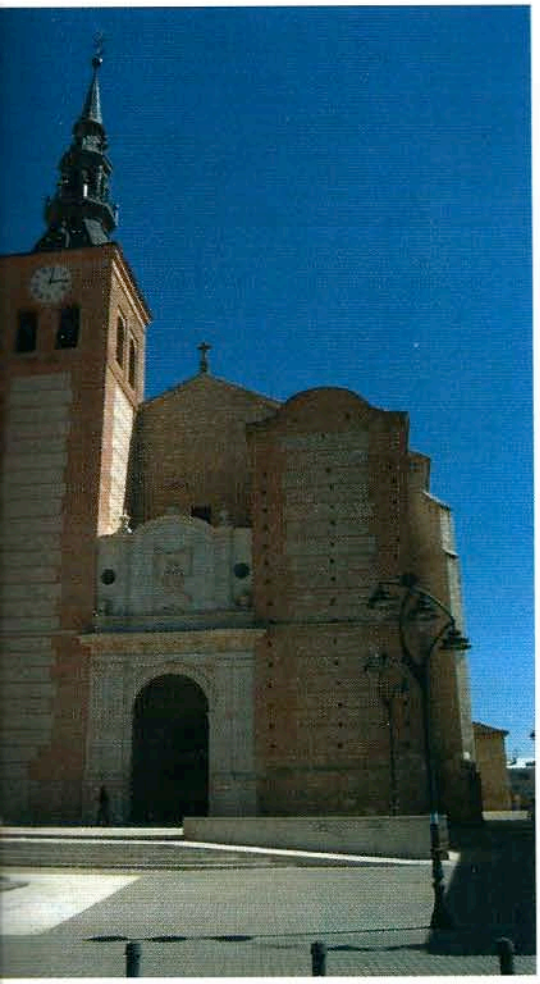

mer tercio del siglo XVII, el Retablo Mayor, que tiene el valor histórico de ser uno de los pocos de aquella época que se conservan. Los maravillosos cuadros de la catedral de Santa María Magdalena son obras de Alonso Cano. Por ello se dice del templo que es el de los tres Alonsos. Más detalles, que hay muchos de gran interés, los dejamos para Gloria Carrizo, nuestra hermana y experta profesional de historia y arte, de la que esperamos que acompañe a la Hermandad, como en aquella visita a Alcalá de Henares la otra diócesis de Madrid, en la próxima gira turística a Getafe que no dudamos llevará a cabo la Hermandad, con Sigelinda Soria, inspiradora de estas líneas que sólo pretenden dejar aquí constancia de que Getafe y su catedral ofrece un gran interés. Sigelinda, con Gloria, recibirá el "baño de multitudes" que merece, con Santa María y Getafe.

Ginés Alcaraz Garrido

Beata Dolores R. Sopeña

A finales de enerp terminó en Madrid el proceso diocesano de investigación de un presunto milagro atribuido a la intercesión de la Beata Dolores R. Sopeña, fundadora del Instituto Catequista del mismo nombre. Se trata de la curación inexplicable de una niña que cayó de un cuarto piso. La presente fase terminó después de un año de trabajo. La niña ha sido identificada como Dayanna Cantos, su diagnóstico médico decía: "Traumatismo craneoencefálico grave"; la niña sufrió pérdida de masa encefálica y estuvo varios días en coma profundo con pocas esperanzas de vida. Las Catequistas Sopeña que conocían a Dayanna sugirieron a su madre que le impusiera una reliquia de Dolores Sopeña y entre empezaron a rezar una novena pidiendo su intercesión. A los pocos días la niña salió del coma y comenzó a superar el diagnóstico con resultados asombrosos. En este año, el Tribunal responsable de la investigación ha recogido todas las pruebas y la declaración de los testigos del caso: médicos, enfermeras y personal sanitario que atendieron a Dayanna, tanto en el momento del accidente como durante su recuperación. Ahora, los resultados de la investigación serán enviados a la Congregación para las Causas de los Santos en el Vaticano. La Beata María Dolores Rodríguez Sopeña nació en Vélez Rubio (Almería), el 30 de diciembre de 1848, fue la cuarta entre siete hermanos. Debido al trabajo de su padre, un joven magistrado, debió mudarse de pueblo varias veces, incluso vivió unos años en Puerto Rico y Cuba. Siempre destacó por su intensa vida de fe y dedicación a los más necesitados. En Cuba, empezó a trabajar en los barrios marginales y fundó lo que ella denomina "Centros de Instrucción", pues en ellos no sólo se enseñaba el catecismo sino cultura general e incluso se prestaba asistencia médica. Para esta obra consigue muchas colaboradoras y la establece en tres barrios distintos. En Cuba muere su madre, su padre pide el retiro y vuelven a Madrid en 1877. En Madrid organiza su vida en tres frentes: el cuidado de la casa y de su padre, el apostolado, el mismo que hacía antes de dejar la Península, y su vida espiritual: elige director espiritual y empieza a hacer anualmente los Ejercicios Espirituales de san Ignacio. A sugerencia del obispo de Madrid, D. Ciríaco Sancha, en 1892 funda una Asociación de Apostolado Seglar hoy denominado «Movimiento de Laicos Sopeña». Creó «Centros Obreros de Instrucción», pues a ellos asistían obreros fuertemente influenciados por el anticlericalismo y no podía pretenderse la enseñanza de la religión directamente. En pocos años, establece comunidades y Centros en las ciudades más industrializadas de entonces. En 1914 funda en Roma y en 1917 viajan las primeras Catequistas para abrir la primera casa en América, concretamente en Chile. Al año siguiente, el 10 de enero de 1918, Dolores Sopeña muere en Madrid con fama de santidad. Actualmente la Familia Sopeña, formada por las tres instituciones que dejó fundadas, es decir, el Instituto Catequistas Dolores Sopeña, el Movimiento de la Laicos Sopeña y la Obra Social y Cultural Sopeña, está presente en España, Italia, Argentina, Colombia, Cuba, Chile, Ecuador, México y República Dominicana.

(*) La familia Sopeña, en calle Francisco Rojas, 6, 2°. 28010 Madrid, edita un folleto "Causa de Canonización Beata Dolores R. Sopeña", telf. . 914 468 994, e-mail canoniz-ds@incados.org, a cuyas señas pueden dirigirse todas las personas interesadas.

CUARTO CENTENARIO DE LA COMPAÑÍA DE MARÍA

Con la presencia de la televisión andaluza en el colegio, los alumnos de la asignatura de 2º de Bachillerato 'Patrimonio Artístico' encabezaron una visita guiada a sus compañeros, desde Infantil en adelante, donde enseñaron la historia de la Compañía en Almería y del conjunto monumental que la alberga. Para ello, los estudiantes, con motivo del cuarto centenario del centro, han estudiado profundamente en clase aspectos de la historia de la institución educativa, para después explicárselo a sus propios compañeros en un recorrido guiado por las instalaciones centenarias del colegio, que realizarán durante todo 2007.

Ésta es una de las actividades conmemorativas del cuarto centenario de la Compañía de María en España. Asimismo, 'El club de las Ideas' fue testigo de la primera interpretación del himno que un alumno del centro educativo ha compuesto con motivo del aniversario de la Compañía. Miguel Ángel Pugnaire, estudiante de 2º de Bachillerato, ha sido el compositor tanto de la letra como de la música, y que interpretó junto a compañeros de clase.

María Isabel Jurado Callejón, profesora de Historia del Arte en el centro educativo, explicó "que todos los alumnos se han esmerado en hacer murales con esquemas, dibujos, actividades para ir completando, etc, y a pesar de todo el esfuerzo, han comprendido, tras esta experiencia, que esta noble profesión de enseñar es más difícil de lo que a simple vista parece".

ALHAMA DE ALMERÍA. PERFIL DE SU HISTORIA. El pasado 28 de febrero, coincidiendo con la celebración del Día de Andalucía, tuvo lugar la presentación del libro Alhama de Almería. Perfil de su Historia, del que es autora la importante y destacada historiadora alhameña María Carmen Amate Martínez, funcionaria de la Diputación de Almería y miembro del Instituto de Estudios Almerienses. Su currículum es tan amplio y sus trabajos son tan singulares que no caben en el limitado espacio de esta nota informativa. Solamente mencionaremos sus ponencias sobre la trayectoria humana, política y docente de don Nicolás Salmerón y su influencia en el republicanismo almeriense, así como su significativa participación en el Diccionario Biográfico de Almería.

María Carmen Amate ha invertido muchas horas de trabajo y de dura investigación para elaborar un libro denso y riguroso, compuesto de once capítulos y más de cuatrocientas cincuenta páginas repletas de datos, que arranca en la Prehistoria y se extiende hasta el primer tercio del siglo XX.

La presentación estuvo a cargo del Sr. Alcalde Presidente del Ayuntamiento de Alhama de Almería y participaron destacadas personalidades de la Universidad de Almería y de la Universidad Autónoma de Madrid. Dicho acto se celebró, con gran brillantez, en el Salón Social del Ayuntamiento de Alhama, que estaba a rebosar de asistentes. Al finalizar el acto, el Sr. Alcalde impuso a María Carmen, entre aplausos, el escudo de oro de la localidad. Enhorabuena a María Carmen, al Sr. Alcalde y a todo el pueblo de Alhama, por tener su historia plasmada en un libro imprescindible.

Nuestros Mártires

Continuamos la publicación de algunos de los Mártires de Almería incluidos en la Causa de Canonización "José Álvarez Benavides de la Torre y 116 Compañeros Mártires".

Recordamos a las personas interesadas en ampliar estos contenidos la posibilidad de dirigirse a la Delegación Episcopal para las Causas de los Santos del Obispado de Almería (plaza de la Catedral, 1 04001 Almería.

Siervo de Dios LISARDO CARRETERO FUENTES

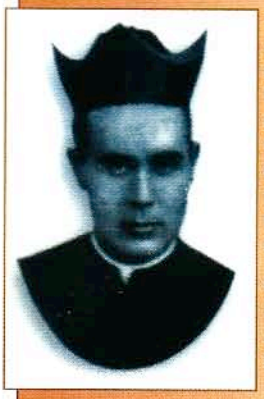

Nacido en Ohanes (Almería) el 12 de noviembre de 1883, y bautizado tres días más tarde en esta parroquia, tuvo 19 hermanos de los que sobrevivieron,11, por lo que de pequeño tenía que ayudar a su numerosa familia.

Ohanes en aquella fecha pertenecía a la Archidiócesis de Granada, por lo que en 1902 ingresa en el Seminario de San Cecilio de aquella ciudad. aunque ya entonces había cursado estudios en los Seminarios de Almería y Guadix.

Fue ordenado sacerdote en septiembre de 1908 en Granada. Su tarea pastoral se desarrolla en distintos pueblos entonces pertenecientes a esa Archidiócesis: Adra y Rágol (Almería), Algarinejo (Granada), hasta que en 1923 llega a Canjáyar (Almería) como Cura párroco, donde permanece hasta su martirio. De él hablan quienes le conocieron que tenia un gran amor y entrega a la parroquia y a la Santa Cruz de Canjáyar a la que veneraba de forma especial. Era muy devoto de la Santísima Virgen. Austero, desprendido del dinero, socorría mucho a los pobres. Muy alegre y comunicativo, delicado y respetuoso con las personas.

En los primeros días de la persecución religiosa fue detenido y llevado a Almería, al barco-prisión «Astoy Mendi». Allí coincidió con el Hno. Hipólito, religioso de La Salle, superviviente, del que contamos con su testimonio: «Me recordaba Lisardo la última Bienaventuranza: "Dichosos los perseguidos por causa de la justicia, porque de ellos es el Reino de los Cielos". Vivía su prisión con fe firme, gran esperanza y caridad para con Dios y el prójimo. Me comentaba la grandeza de nuestro testimonio, si la muerte que veíamos muy cerca nos llegara, y la seguridad de nuestra presentación ante Jesucristo, nuestro ideal». Su martirio acaeció en la noche del 30 al 31 de Agosto de 1936 en el Pozo de la Lagarta de Tabernas, junto con un gran grupo de sacerdotes y religiosos. Sus restos reposan bajo el Altar mayor de la parroquia de Canjáyar.

Crónicas de la Virgen del Mar IV

Los Dominicos

José de Juan Oña

Nos referimos hoy, de una forma sumamente resumida, a una parcela de la historia almeriense de tan alto interés, que por sí sola justificaría todo un tratado: la huerta de Santo Domingo el Real y su evolución ciudadana.

Fue voluntad de los Reyes Católicos el asentamiento aquí de la Orden Dominicana para que ejerciesen su labor cristianizadora a la vez que didáctica, a cuyo fin, desde Almazán, enviaron una misiva al Arzobispo de Granada, Fray Hernando de Talavera, donde le manifestaban el propósito de fundar en Almería un convento de esta Orden. Dicha carta, por mandato de los Reyes Católicos, la firmó Fernán Álvarez de Toledo, el 21 de noviembre de 1491.

El asentamiento dominicano en Andalucía tiene un extenso historial y antigüedad. Almería formó parte de las 104 fundaciones que se hicieron, cuyo inicio se remonta a 1236, cuando Fernando III el Santo ocupa Córdoba.

Aún cuando la fundación almeriense se decretó en 1493, la presencia dominicana viene en pos del ejército cristiano y se legaliza en 1491. Los trámites son siempre posteriores.

En el tercer recinto amurallado de la ciudad, llamado Al-Mussallá u Oratorio, que los árabes solían llamar "Gebel Al-Amun", existió una mezquita principal y el aposento del Almuédano; y junto a ella, existía la huerta de un acaudalado moro llamado Mohamed Ab-Dullah; éste será el primer Monasterio de los frailes dominicos en Almería y la mezquita su iglesia, la cual desde el 1 de enero de 1503, se convierte, por el azar del destino, en la residencia de la imagen de nuestra Patrona, la Virgen del Mar, traída por el Prior Fray Juan de Baena, desde Torre García, a donde llegó a su playa, según su atractiva historia, que desde el primer momento se integrará en la historia de la ciudad.

Recién fundado este Real Convento, hubo en él estudio con cátedra de lenguas Arábiga y Hebrea para que, conociéndola los religiosos, pudiesen más fácilmente predicar y enseñar a los moros que quedaron en la ciudad y lugares de su comarca, así como a muchos judíos que andaban mezclados con ellos. Es, por tanto, el primer centro de enseñanza que se instituye aquí, después de la llegada de las tropas cristianas, así como la primera escuela pública de Almería.

El 8 de enero de 1494 se formalizó la posesión que los Reyes les habían otor-

gado como patronato, cuya escritura la firmará Hernando de Cárdenas en nombre de su tío D. Gutierre, a la sazón Alcaide, Capitán y Justicia Mayor de Almería, al que respaldan siete firmas que, en su calidad de Regidores, dan fe del acto jurídico "ad perpetuam". Éstos fueron: Lope de Vera, Gastón de la Torre, Martín Alonso de la Cerda, Lorenço Godoy, Diego de Oropesa, Alonso Tordera y Pedro Pascual.

La posesión tenía por límites: al Sur, La muralla del mar; al Norte llegaba hasta la Casa Fuerte de los Rodríguez de Mira, claveros de la Puerta del Mar, en la calle Dalia-Trajano; al Este, la muralla que provenía desde San Cristóbal; y por el Oeste, la calle Real del Mar.

(Continuará)

PRÓXIMA BEATIFICACIÓN DE MÁRTIRES EN 2007

Este año 2007 tendrá lugar la ceremonia de Beatificación de un numeroso grupo de mártires de la persecución religiosa en España, alrededor de unos 500 Siervos de Dios que entregaron su vida dando testimonio de la fe cristiana. Entre ellos se encuentran dos almerienses:

- El religioso carmelita descalzo Fray José María de la Dolorosa, nacido en Fondón en 1901 con el nombre de Vicente Álamo Jiménez. Profesó como religioso en 1928. Fue martirizado en Cabañas de la Sagra (Toledo) el 30 de julio de 1936.

- El religioso salesiano Andrés Jiménez Galera, nacido en la Rambla de Oria en 1904, Había sido recientemente ordenado sacerdote cuando fue martirizado en Guadalajara, cerca del kilómetro 52 de A-2, el 27 de julio de 1936.

En próximos números les informaremos de los preparativos de este gran acontecimiento eclesial en el que podremos participar.

HUMOR

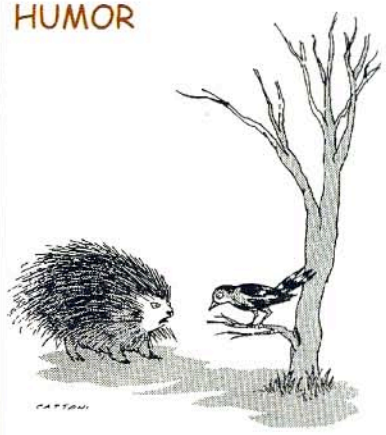

Jamás en mi vida
he recibido una sola caricia

"In memoriam" al Padre Méndez

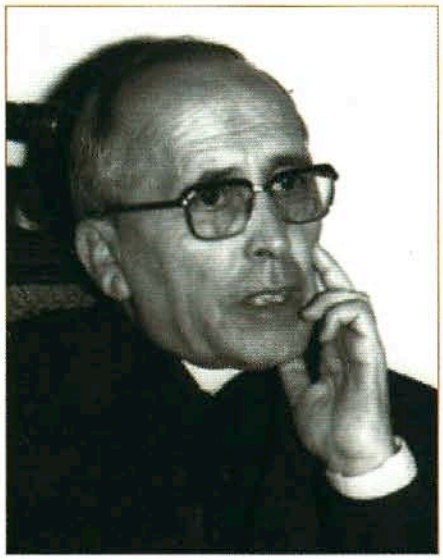

Con motivo de cumplir el primer aniversario de su muerte, invito a los hermanos de la Hermandad de la Virgen del Mar, a todos los simpatizantes y lectores de nuestro boletín a recordar la presencia del Padre Méndez.

Vuelvo con la memoria a la inolvidable experiencia que vivimos todos los almerienses con ocasión de su muerte y exequias, en torno a sus restos mortales, en la Catedral de Granada

"El Señor ha escogido para llamarte un día precioso: el Sábado Santo, cuando la Iglesia conmemora en silencio la muerte de Cristo y se prepara para la resurrección del Señor. Que el Buen Pastor le asocie a su triunfo sobre la muerte, le abra de par en par las puertas del Reino y le colme de gozo con la participación en su gloria",

Estas palabras del Arzobispo de Granada, son para nosotros los almerienses luz, consuelo y fuente de vida en el tiempo y en la eternidad.

Con su larga existencia, el padre Méndez se acercó a los ideales bíblicos de longevidad. Un hombre infinitamente bondadoso, de mucha oración, y de gran amabilidad. Siempre fue muy querido y respetado, por su espíritu de piedad.

Cuando uno recorre la historia, aprende a poner en cada cosa una mirada tierna y los anhelos florecen. Es como si el corazón volviera a florecer y las manos se llenaran de rosas nuevas. Su persona ha estado presente en mi mente y en muchos acontecimientos de mi vida. En los años que estuve en el Seminario de Almería con él aprendí mucho y he conservado siempre un recuerdo muy agradecido y lleno de afecto.

Muy dignos asimismo de reseña y de agradecimiento fueron sus desvelos y la cercanía que mostró hacia nuestra Hermandad y el acendrado amor a la Santísima Virgen Maria, recuerdo las sabatinas de la Señora. Un arzobispo marcadamente almeriense, en todo lo amplio y generoso del significado.

Pero si buscamos un punto unificador, en el que podamos resumir toda su vida y espiritualidad, él mismo nos lo proporcionaba con gran claridad:

"Siempre repetía que lo que más le importaba era la paz y la alegría que había que tener por ser cristianos, por estar consagrados a Cristo, y por llevar la misión de Cristo".

El Padre Méndez, que traspiraba una cálida tranquilidad ya consiguió la meta esperanzadora, y más allá de la muerte, le acogieron cinco rostros muy amados y almerienses, para acompañarle en la comunión plena con Dios: San José Maria Rubio y los beatos Dolores Rodríguez Sopeña, Josefa Ruano, Diego Ventaja y Cecilio López, a los que la Providencia quiso unir su itinerario espiritual.

Miguel Iborra Viciana

VISITA AL MUSEO DE AMÉRICA

El museo fue construido entre 1943 y 1954, organizándose el edificio a partir de un gran patio central ajardinado y un claustro a la manera de los palacios y conventos coloniales, destacando una gran torre en su fachada principal. Como se sabe. está situado en la Avda. de los Reyes católicos, nº 6.

En el Museo se conservan colecciones precolombinas, etnográficas y coloniales, destacando el Tesoro de los Quimbayas, el manto de una momia peruana de Paracas de hace unos dos mil años, o los códices Tudela (azteca) y Trocortesiano (maya), la colección de arte inca. las colecciones indígenas de la costa Noroeste de Estados Unidos y Canadá, la plumería, las tablas al óleo con incrustaciones de nácar, la platería coloniales, etc.

La visitade la Hermandad a este Museo tuvo lugar el viernes 26 del pasado mes de enero; fue guiada y resultó muy interesante por la idea general que se tuvo sobre les distintas culturas primitivas que se desarrollaron en el continente americano.

NOS VAMOS DE EXCURSIÓN

Dentro del boletín de marzo incluíamos una hojita, informando de la excursión a Almería para los próximos días siete al diez de mayo.

Numerosos hermanos se han interesado, por lo que conviene confirmar la participación lo antes posible.

Algunos nos han dicho que van a Almería por su cuenta, pero para las actividades conjuntas, necesitamos saber el número exacto.

Recordamos los teléfonos de contacto:

☎ **915 332 325**
☎ **663 079 989.**