Hermandad
Virgen del Mar
en Madrid

Año 1967

Números 76 a 85

El recuerdo de la "Tierra" y el Amor a nuestra Virgen del Mar

Hermandad de la Santísima Virgen del Mar

ENERO 1967 ALMERIA EN MADRID NUM. 76

FELIZ AÑO NUEVO

Para nosotros, los almerienses residentes en Madrid, empieza el año bajo los mejores auspicios. El primer domingo del año, y por consiguiente el día en que según nuestros Estatutos y la costumbre que tenemos establecida para dedicarnos a honrar a la Santísima Virgen del Mar, es el día primero de enero. Es pues el primer día del año el que tenemos que dedicar a la Virgen del Mar en el templo del Real Monasterio de la Encarnación.

Bien empezamos el año. Va a ser el primer acto que realizaremos los almerienses de esta Hermandad el de saludar a la Virgen del Mar y ponernos bajo su mando.

Por esta feliz circunstancia esperamos que no quede ningún almeriense que deje de asistir a esta cita para pedir la intercesión de la Santísima Virgen en favor de la Hermandad, de los hermanos y en general de todos los almerienses que, unidos en el mismo afán, nos gozamos en el patronazgo de la Santísima Virgen bajo la almeriense advocación de María del Mar.

Hasta el día primero, pues, en que nos veremos en la Encarnación como todos los meses y uniremos nuestras plegarias por nosotros, por nuestros paisanos y por todos los devotos de la Virgen del Mar.

LOS ACTOS DE DICIEMBRE

Para buscar equivalencia a los actos celebrados en el pasado mes hay que remontarse a los días fundacionales, especialmente al domingo en que se celebró la bendición de la imagen de la Santísima Virgen del Mar para encontrar un momento análogo al que se produjo el pasado día 4 de diciembre.

Nuestro señor Obispo, don Angel Suquía Goicoechea, celebró la Santa Misa ayudado por nuestro Director Espiritual don Pedro Alvarez Soler. El templo estaba totalmente lleno de almerienses que quedaron edificados por la homilia que dirigió el señor Obispo que al mismo tiempo que comentario del Evangelio del día fue cariñoso saludo a sus diocesanos residentes en Madrid.

La comida celebrada a continuación magníficamente servida por el restaurante "El Laurel de Baco", registró una de las más grandes concentraciones de almerienses registrada en los actos de la Hermandad.

Ofreció el acto nuestro Hermano Mayor don Miguel Granados López con la sinceridad de expresión y galanura a que nos tiene acostumbrados. El señor Obispo contestó con unas palabras llenas de cariño para los almerienses con las que demostró un amplio conocimiento de nuestra provincia pese al escaso tiempo que lleva al frente de la Diócesis. Fue cariñosamente aplaudido dejando muy grata impresión entre los asistentes.

NOTICIAS DE LA TIERRA

Es posible que para la primavera próxima entre en funcionamiento el aeropuerto cuyas obras van muy adelantadas y fueron recientemente visitadas por el ministro del Aire.

La puesta en marcha del Hotel de Aguadulce, uno de los mejores montados de la Costa del Sol, ha supuesto un incremento del 7,50 por ciento en la capacidad hotelera de nuestra provincia. Las noticias que nos llegan de su funcionamiento nos hablan de una perfecta organización que pone muy alto el nombre de Almería.

Igualmente van muy adelantados los estudios para la realización del pantano de Río Chico que supondrá una importantísima mejora para el occidente de la provincia.

Almería se ha sumado con el fervor de siempre al triunfo que España ha ofrecido a Franco. Un 98,75 por ciento de los votos emitidos manifestaron su adhesión a Franco aprobando la ley orgánica sometida a referendum.

DONATIVO

Se ha recibido en nuestra Secretaría 1.000 *pesetas que envía un hermano para las atenciones de nuestra Hermandad y con caracter anónimo. Gracias.*

Hermandad de la Santísima Virgen del Mar

FEBRERO 1967 Almería en Madrid N.º 77

LOS ACTOS REGLAMENTARIOS DE LA HERMANDAD, EL DIA 5.

El primer domingo del mes de febrero es el día 5, y es ese día el marcado por el Reglamento y por la costumbre para celebrar nuestra reunión mensual y postrarnos ante el altar donde se rinde culto a nuestra Patrona la SANTISIMA VIRGEN DEL MAR.

Para formar el ambiente oportuno, desde el establecimiento de la Hermandad no hemos cambiado el día de nuestra reunión y no se han tenido en cuenta razones que hubieran podido justificar el cambio, aún arrastrando la posibilidad de disminuir el número de asistentes. Así, en el mes anterior, la coincidencia del primer domingo con el primer día del año, fiesta de Manueles y fiesta familiar, nos hizo temer que el número de asistentes se vería muy reducido. Para no

alterar la costumbre y no producir confusión entre nuestros hermanos, se mantuvo la costumbre. Esta y la atracción de la Virgen del Mar produjo el milagro y la asistencia de almerienses y devotos de nuestra Patrona fue sensiblemente igual que en meses anteriores.

Confiamos que el próximo día 5 a las doce volveremos a estar reunidos todos en el Real Monasterio de la Encarnación, Plaza de la Encarnación, 1 (Metro Opera).

NOTICIAS DE LA TIERRA

Hemos visto un cuaderno de la publicación, «España, qué hermosa eres», dedicado a nuestra provincia. Se ha perdido una gran oportunidad de mostrar las auténticas bellezas de nuestra tierra. Parece que al redactar este cuaderno se han limitado a destacar unas cuantas postales, y no las más bonitas, por lo que el que no conozca Almería se forma de ella una visión equivocada. Hay rincones más bellos que los que se recogen en sus columnas y datos más exactos de los que figuran.

El paciente asno no es que sea un animal desconocido en nuestra provincia, ni, en general, en toda Andalucía, pero nos parece exagerada la proliferación con que aparece en las fotografías que ilustran el cuaderno. Nuestras incomparables costas, famosas en el mundo entero, ofrecen mejores perspectivas que las que señala, y la riqueza de la parte histórica de nuestra provincia, la más antigua cultura de occidente, en nada se señala. Ha sido una publicación poco afortunada, de la que nos lamentamos como almerienses.

ROMERIA DE LA VIRGEN DEL MAR

El pasado día 8 se celebró la tradicional romería a Torregarcía, lugar de la aparición de nuestra Patrona. Como todos los años revistió un inusitado esplendor, con sus carretas adornadas y la muchedumbre que acompañó a la Santísima Virgen usando todos los medios de locomoción para trasladarse a las playas del Cabo de Gato. También, como todos los años, el sol asistió a la romería para darnos envidia a los ausentes que en aquellos días enfundados en nuestros gabanes veíamos en las pantallas de televisión a nuestros paisanos en mangas de camisa y algunos, bañándose en las tranquilas aguas del Mediterráneo, aunque a los encargados de dar la información meteorológica se le olvidase decir la temperatura primaveral que disfrutaban en nuestra tierra.

TURISTA 17.000.000

Este clima ha podido certificarlo la turista que hizo ese número de los que nos han visitado en el año 1966. Ha sido atendida en nuestra tierra con la hospitalidad con que sabemos hacerlo, enseñándole todas nuestras bellezas, facilitándole la oportunidad de cortar naranjas en nuestros bellos naranjales y atendiéndola en los hoteles de nuestra tierra que, además de haber aumentado su capacidad hotelera, lo ha hecho con magníficos hoteles a la altura de los mejores de Europa.

CULTIVOS DE INVIERNO

Próximo a inaugurarse el aeropuerto que permitirá poner en todo el mundo frutos recién recogidos cuando las nieves cubren los campos de Europa, se están construyendo en el Campo de Dalias, zona de los municipios de Vicar y Roquetas de Mar, magníficas instalaciones que han de colaborar con excepcionales condiciones naturales de aquel campo ubérrimo que está declarada zona de interés nacional desde los tiempos en que fue Ministro

de Agricultura don Miguel Primo de Rivera (q.e.p.d.).

FIESTAS EN LAUJAR

El pasado día 22 se celebró con gran solemnidad la fiesta del Patrón de Laujar, San Vicente mártir, «San Vicente de Aragón, mártir en Valencia y de Laujar Patrón».

Las fiestas tuvieron la brillantez ya tradicional, con actos religiosos y profanos, celebrándose en la víspera el popular «chisco», de tanto arraigo en estos pueblos serranos.

NUESTRO PESAME

Recientemente ha fallecido en Granada una hermana del señor Gobernador de Almería, don Luis Gutiérrez Egea a quien enviamos nuestro sentido pésame.

BOLETIN DE SUSCRIPCION

La Voz de Almería

Don .....

con domicilio en .....

calle .....

desea suscribirse a LA VOZ DE ALMERIA.

Ptas. 50 mensuales **pago anticipado**

Hermandad de la Santísima Virgen del Mar

MARZO 1967 Almería en Madrid Nº 78

LOS ACTOS MENSUALES, EL DIA 5

Como es práctica habitual, el primer domingo de mes celebraremos los actos mensuales de nuestra Hermandad. Este mes es el día 5 cuando corresponde y ese día nos veremos todos los almerienses que residen en Madrid en la Iglesia del Real Monasterio de la Encarnación, Plaza de la Encarnación núm. 1, y allí rendiremos culto a nuestra Patrona, la Santísima Virgen del Mar.

Es tan tradicional este acto y está tan vinculado a nuestras costumbres madrileñas que parece ocioso hacer específicamente una llamada para que ningún almeriense deje de asistir a esta cita con la Virgen del Mar. Desde hace casi ocho años que nos reunimos no se ha interrumpido esta costumbre ni un sólo domingo y cada día que pasa son más los que acuden a oír la Santa Misa en el monasterio y visitar la imagen de la Santísima Virgen que allí veneramos. La renovada presencia de luces y flores ante el altar de la Virgen es una demostración de la constante devoción de sus hijos y de que es más viva su imagen en la mente y en el corazón de los que la amamos.

Esperamos que este domingo, como los anteriores, se incremente el número de los almerienses que asisten a postrarse ante el altar donde se venera la Santísima Virgen del Mar.

❀ LA VIDA DE LA HERMANDAD

Como saben nuestros hermanos, la finalidad de la Hermandad es la de rendir culto a la Santísima Virgen del Mar, mantener el contacto entre los almerienses residentes en Madrid y realizar cerca de nuestros paisanos toda la labor social que nos sea posible. Nosotros no tenemos casa, ni los servicios que imponen el mantenimiento de un hogar, por lo que ni nuestra finalidad ni nuestras ambiciones son económicas; pero se nos avisa de Administración que en estos últimos meses han aumentado extraordinariamente, para lo que es habitual, el número de bajas entre los que primitivamente dieron su nombre para la Hermandad. Suponemos que se trate de alguna confusión y que el ánimo de los que se dan de baja no sea el de dejar de pertenecer a la organización *Hermandad de la Santísima Virgen del Mar*, sino a otra entidad.

Nosotros hemos advertido reiteradamente que como nuestro propósito no es puramente económico aceptamos con igual gusto la compañía de un almeriense que contribuya a los gastos de la Hermandad con una cuota elevada que al que sólo preste su nombre, aunque es evidente que la función social que a la Hermandad corresponde podrá hacerse mejor con medios económicos que sin ellos. Igualmente rogamos a los afiliados a la Hermandad que cambien de domicilio lo comuniquen al secretario, don Francisco Gomis Peinado, en Pozas, 18, Madrid-10, para evitar entorpecimientos en la recaudación.

❀ XX ANIVERSARIO DE LA CREACION DEL MOVIMIENTO INDALIANO

El pasado día 17 de febrero se inauguró en la sala Goya del Círculo de Bellas Artes de Madrid, la II exposición de trabajos del grupo formado por nuestros paisa-

nos Perceval, Alcázar, Cantón y Cañadas, creadores de este movimiento pictórico que popularizó el emblema del Indalo. A la inauguración asistió gran número de personalidades del arte y bastantes paisanos invitados por el señor presidente del Círculo de Bellas Artes.

La crítica en la Prensa madrileña ha sido muy favorable para la labor realizada por nuestros paisanos en estos veinte años de actuación. También nosotros les felicitamos y les deseamos toda clase de prosperidades y que continuen llevando a nuestra patria chica por todos los terrenos del arte.

HOMENAJE

Al cumplir el tiempo fijado por los reglamentos para la gerencia de Urbanismo, ha cesado en este cargo nuestro paisano y vicepresidente de la Hermandad don Miguel Vizcaíno Márquez. Las especiales condiciones técnicas y humanas que adornan al señor Vizcaíno impulzaron a los que con él han trabajado en la gerencia de Urbanismo durante su gestión, a rendirle un homenaje de afecto y simpatía y a estos efectos en el pasado mes de febrero se celebró un banquete en el restaurante "Biarritz" con un gran número de asistentes al mismo.

NECROLOGICAS

En el pasado mes de febrero falleció en Madrid doña Rosario Márquez Guillén, madre de la afiliada a la Hermandad doña Rosario Díaz Márquez, a quien envíamos nuestro más sentido pésame así como a su hijo político don Francisco Vigo.

* * *

En el mismo mes ha fallecido don Francisco Pérez Ruíz, padre de doña Isabel Pérez Jorge, que desde el primer día de la constitución de la Hermandad prestó su inteligente colaboración y es-

fuerzo en el sostenimiento de la misma, distinguiéndose por su especial dedicación a todas las obras de la Hermandad y siendo una de las más fervientes propagandistas de la devoción a la Santísima Virgen del Mar en Madrid.

A ella y a su esposo, nuestro Hermano Mayor don Miguel Granados López, enviamos nuestro más sentido pésame.

La misa del próximo domingo se aplicará por su eterno descanso.

Hermandad de la Santísima Virgen del Mar

ABRIL 1967 ALMERIA EN MADRID N.º 79

LOS ACTOS DEL MES, EL DIA 2

Según está establecido y la práctica ha sancionado, nos reuniremos el primer domingo del mes, día 2 de abril, para celebrar los cultos que mensualmente dedicamos a nuestra patrona, la Santísima Virgen del Mar.

Este día, a las doce, en el templo del Real Monasterio de la Encarnación (Plaza de la Encarnación, 1), volveremos a encontrarnos todos los almerienses y devotos de la Santísima Virgen del Mar que residimos en Madrid, ante su imagen, recordando otros días y manteniendo viva en el alma la ilusión de nuestra tierra, con sus bienes materiales y sus gracias espirituales, entre las cuales descuellan, muy principalmente, la devoción que todo almeriense lleva en su alma para la Madre de Dios bajo la advocación tan entrañable de la Virgen del Mar.

Hasta ese día en que nos volvamos a encontrar todos y donde podremos abrazar a los hermanos de nuestra tierra que casualmente se encuentren en Madrid en esa fecha.

HOMENAJES

El pasado día 3 de marzo y en los salones del Laurel de Baco se celebró un homenaje, rendido por nuestra Hermandad a nuestro vicepresidente, don Miguel Vizcaíno Márquez, y a los pintores del grupo «Indaliano», que han asistido en Madrid a la exposición conmemorativa del XX aniversario de la creación de esta escuela: señores Perceval, Cañadas, Alcázar y Cantón Checa.

A los postres, hizo uso de la palabra nuestro hermano mayor, don Miguel Granados López, ofreciendo en nombre de la Hermandad, siempre atenta a los intereses de Almería, a don Miguel Vizcaíno Márquez con motivo de haber cumplido su misión al frente de la Gerencia de Urbanismo de Madrid y por la atención y desvelos que presta a todos los problemas de nuestra tierra; ofrece, igualmente, este homenaje al grupo de paisanos que, dirigidos por Perceval, han sabido sacar de nuestra provincia, con su arte singular y brillante, la figura del «Indalo», junto con las muestras de este arte, que ha podido salir con dignidad de los límites de nuestra provincia.

Contesta con palabras muy afectuosas el vicepresidente de nuestra Hermandad, señor Vizcaíno Márquez, reiterando su ofrecimiento de servicio para todo cuanto suponga beneficio de Almería.

Por último y en nombre del grupo «Indaliano», agradece el homenaje el señor Perceval, extendiéndose en consideraciones que acreditan su ingenio, el amor a su arte y su almeriensismo a prueba.

Todos los oradores fueron calurosamente aplaudidos por la numerosa concurrencia de miembros de la Hermandad y amigos de los homenajeados.

EL AEROPUERTO DE ALMERIA

Recientemente, el director general de Aviación ha girado visita a las obras que se realizan en el aeropuerto de Almería. Como consecuencia de

ella, ha manifestado que este servicio, tan necesario para nuestra tierra, se inaugurará en los primeros meses del verano próximo, aunque limitándose en principio su utilización a vuelos diurnos, creyéndose que para fin de año podrá atender plenamente a todas las necesidades de la aviación.

RECAUDACION

Recordamos a los afiliados a la Hermandad que continúen pagando sus cuotas, que pueden hacerlo con toda comodidad el primer domingo de cada mes, ya que a los actos de la Hermandad acude el cobrador, al que pueden liquidar sus recibos. Los que prefieran que la recaudación se haga a domicilio deben comunicar al secretario de esta Hermandad, don Francisco Gomís Peinado (Pozas, 18), los cambios que hayan podido producirse en la primitiva dirección que dieron para organizar debidamente la cobranza de recibos.

BOLETIN DE SUSCRIPCION

La Voz de Almería

Don .....

con domicilio en .....

calle .....

desea suscribirse a LA VOZ DE ALMERIA.

Ptas. 50 mensuales **pago anticipado**

Hermandad de la Santísima Virgen del Mar

MAYO 1967 ALMERIA EN MADRID N.º 80

LOS ACTOS ORDINARIOS DEL MES SE CELEBRARAN EL DIA 7

Este es el primer domingo del mes de mayo y, por consiguiente, el día señalado en nuestros Estatutos, y ratificado por la costumbre, para que los almerienses residentes en Madrid nos reunamos para rendir culto a nuestra Patrona, la Santísima Virgen del Mar, en su altar madrileño del Real Monasterio de la Encarnación. Nosotros, con la ayuda de la Santísima Virgen, hemos venido a romper una frase hecha que hablaba mal de los almerienses. Era fama que somos muy inconstantes y que es difícil mantener por algún tiempo la vitalidad de una obra organizada por almerienses. Nuestra experiencia ha demostrado que la Hermandad subsiste al cabo de los ocho años de su creación con la misma vitalidad que el primer día.

Este «Boletín», que mensualmente editamos, ya no es recordatorio de nuestras actividades, que están fijas y en la mente de

todos los almerienses, sin precisar recuerdo ni estímulo alguno para incitarnos a que con nuestra presencia se exalte el culto que todos llevamos en el corazón para la Santísima Virgen del Mar.

Este «Boletín» queda reducido a mantener contacto material entre los almerienses residentes en Madrid, aunque en cada uno de sus números recordemos para los pocos olvidadizos que quedan cuáles son las fechas en que nos reunimos para honrar a nuestra Madre.

Hasta el primer domingo de mayo, en que todos nos veremos junto a su altar en el Real Monasterio de la Encarnación (Plaza de la Encarnación, 1).

FIESTA DE ANIVERSARIO

El próximo día 15, festividad de San Isidro, Patrón de Madrid, y de San Indalecio, Patrón de Almería, se celebrarán (Dios mediante) los actos extraordinarios, con los que conmemoramos el noveno aniversario de la fundación de nuestra Hermandad.

Ese día se celebrará, como todos los años, solemne misa, a las doce, y a las dos y cuarto nos reuniremos en la tradicional comida de Hermandad, que este año queremos realzar con el recuerdo de hace justamente «nueve años» en reunirnos en esta comida, en los salones de Los Espejos, del Centro Asturiano, sito en la calle de Arenal, 9, primer piso.

El precio de la tarjeta será de 125 pesetas, y rogamos a los que proyecten asistir, y dado que el salón es de capacidad limitada, retiren con tiempo sus tarjetas en la Agencia Ferman, José Antonio, 32, o de nuestro secretario.

Se proyecta editar un número extraordinario de este «Boletín», que suponemos será del agrado de nuestros hermanos.

EL OBISPO DE ALMERIA, EN ROMA

El Excmo. y reverendísimo don Angel Suquia Goicoechea fue recibido el pasado día 15, en audiencia privada, por Su Santidad el Papa.

CONMEMORACION POR LOS CAIDOS DE ALMERIA

El próximo día 13 se celebrará solemne funeral por los caídos de Almería en la basílica de la Santa Cruz del Valle de los Caídos. Como siempre, nuestra Hermandad pondrá a disposición de los hermanos que deseen asistir un autocar, que se unirá a los que vengan de Almería para asistir a estos actos conmemorativos.

ALMERIA EN LA ACTUALIDAD

Los medios informativos se hacen eco con frecuencia de actividades de nuestra tierra y de sus posibilidades. Entre otras informaciones, a mediados del pasado mes de abril la televisión española en su espacio «El campo» mostró paisajes de los naranjales de Rioja cubiertos de azahar, de los huertos del Campo de Dalias y de Roquetas con sus cultivos especiales y su invernadero natural. Igualmente se ha hecho público la existencia de un truchero en el nacimiento de Laujar y, por último, con motivo de la visita realizada a Almería por el director general de Montes se ha visto la importancia de la repoblación forestal realizada en distintos parajes, repoblación que se intensificará con gran número de plantas.

ESCUELA PREMIADA

Ha obtenido el premio provincial establecido para las escuelas que mejor colaboren a la campaña «Mantenga limpia España» la escuela de niños de Santa Fe, que al mismo tiempo ha sido propuesta como digna del premio nacional.

BOLETIN DE SUSCRIPCION

La Voz de Almería

Don .....

con domicilio en .....

calle .....

desea suscribirse a LA VOZ DE ALMERIA.

Ptas. 50 mensuales **pago anticipado**

Gráficas Bachende.—Pajaritos, 3 - Madrid

15 DE MAYO 1967

IX ANIVERSARIO

de la Hermandad de la Virgen del Mar

(Número extraordinario)

INMOBILIARIA ROQUETAS DE MAR, S. A.

venta de parcelas

- Declarado Centro de Interés Turístico.
- Urbanización y puesta en venta de la 2ª fase.
- Se inicia la construcción de apartamentos residenciales.
- A partir del próximo mes de junio, servicios de bar y vestuarios.

ADQUIERA UNA PARCELA POR 1.500 PTS. MENSUALES

INFORMACION:

ROQUETAS DE MAR
En la propia urbanización.

ALMERIA
Rueda López, 25 (entresuelo). Tlf. 21 41 81

¡Buen amigo!

Todos los meses, puntualmente, llega a tí esta hojita —que hoy se viste de gala—y cual un viejo aldabón —mano de bronce con una bola empuñada— golpea suavemente sobre tu abierto corazón. Te recuerda que nacistes o nacieron los tuyos en una tierra bellísima —espejo del mar, significa su nombre— donde el sol es más puro y hermoso y donde el cielo es más azul que en parte alguna; y te recuerda que por aquella tierra sin igual corrieron tus pasos primeros y vivistes en la dulce calma del hogar de tus padres, que no borrarás jamás de tu memoria. Eso es tuyo, tuyo hasta la medula de tus huesos; pero hay más, allí nacieron tus primeras amistades, tus amores, tus afanes... y estos afanes a los que noblemente sirves, día a día, en legítimo deseo de avanzar hacia adelante, en progreso constante de tu bien material, no pueden, no deben hacerte olvidar que eres algo más que aquello que se va y que perece; que eres —nada más ni nada menos— que hijo de Dios y hermano —comprensión y tolerancia— de aquel mismo Dios, en cuanto en momento supremo —hora de la verdad, en todos los casos— te legó por tuya a su propia madre, vencida por el dolor; ¡qué bonito es el misterio de nuestra teología que se vuelve luz y poesía en la sencillez de sus razones!—. Y tus hermanos, tus hermanos de Almería, los que corrieron como tú, bajo el sol sin nubes de nuestro cielo de Plata, y tu Madre —que cabalgó, para venir a casa, sobre las olas de nuestro amor azul— está también aquí, en Madrid, que aquí vino prendida de nuestro amor y de nuestros recuerdos. Y te espera, créeme te espera como siempre, y con Ella, ¡viejo amigo!, te esperamos los compañeros de tu infancia; los amigos de tu juventud; los que te traen con sus apellidos recuerdos antiguos que no olvidastes jamás. Días pasados oías repetir —una vez más—, la bonita parábola de la oveja retrasada; y créeme, que con el corazón, todos vamos junto a tí para traerte al regazo de la Madre y Señora, la Virgen del Mar, que tú no olvidastes nunca; que tiene para tí añoranzas viejas, de tiempos sencillos de todos tus amores, y allí estaremos todos, entrañablemente tuyos,... ¡buen amigo!

Almería. La Alcazaba.

Páginas selectas

UN REY ALMERIENSE, POETA

Para recreo de los que nos leen copiamos las páginas del libro «El esplendor de Almería en el siglo XI», escrito por el sabio catedrático don Florentino de Castro Guisasola, en las que, líricamente, expresa el final del reino moro de Almería. La lectura de todo el libro es de especial agrado para los almerienses, aunque nos hemos de limitar a esta selección impuesta por la limitación del espacio que disponemos.

Después de relatar la diplomacia que emplea para defender su reino de los acosos del jefe de los almoravides Yusuf y del trato desleal de éste, que encarcela al hijo del rey almeriense Almotacín cuando en misión de paz marcha a Granada, lo que hace decir el rey poeta:

¡Oh, tú, amor de mis amores!
Mis lágrimas y lamentos
claro testimonio muestran
de la congoja que siento.
Cuando la terrible nueva
llegó aquí, hasta las espadas
violentas se estremecieron
rompiendo sus propias vainas.
Se han rasgado las banderas,
y con lúgubre sonido
aún los tambores lanzaron
un angustioso gemido.
Mi pena iguala a la pena
de Jacob por su extraviado
José; pero soportemos
con constancia nuestros daños.

Almotacín apeló a toda clase de astucias para sacar a su hijo de la prisión, y lo consiguió al fin.

Dueño de Granada, Yusuf, en el

año 1090, retirose por algún tiempo a Algeciras, no sin antes apoderarse, de paso, de Málaga.

En ese intervalo, dispuesto a acabar su empresa de dominar en todo el Andalús, arrancó de los ministros de la religión un nuevo rescripto, otro «fetva», esta vez contra todos los príncipes, y lo hizo legitimar en Oriente, mientras él se preparaba a la nueva guerra.

Los presagios clarísimos de esta tempestad eminentísima lanzaron a los débiles emires andaluces a un conato de alianza defensiva. Almotacín trató de hacerla con Almotamid (Sevilla), pero en hora nefasta.

Para abortar esa confederación, Aben Abi Bekr, generalísimo de Yusuf, atacó inmediatamente a nuestros monarcas, y una división del ejército almoravid, mandada por Abu Zacaria, vino a cercar en Almería a Almotacín.

Habiéndose encerrado el mismo en la ciudadela, que era de maravillosa fortaleza (relata Almacarí), Almotacín ben Somadih al principio hizo una fuerte resistencia; pero, sabiendo que los almoravides estaban en posesión de la ciudad y preparaban el asalto a la ciudadela, cayó en un hondo estado de abatimiento. Y de esta melancolía enfermó gravísimamente.

Mas presintiendo él mismo que la muerte le iba a librar del dolor de ser testigo de la caída de su trono llamó, junto a su lecho, a su hijo mayor, Ahmed Moizodaula, para darle sus últimos consejos.

Imposible, hijo mío, librar a esta ciudad y a esta comarca de enemigos tan fuertes, que a un mismo tiempo están haciendo la guerra a todos los reyes de España.

Cuando tú veas (yo no llegaré allá, pues la luz de mi vida va se apaga), cuando tú sepas que el más poderoso de los emires de España, nuestro aliado Almotamid de Sevilla, se ha tenido que rendir y ha entregado su ciudad no resistas por más tiempo. Vuela a Bugia, a la corte protectora y amiga de Anasir ben Almanzor, sultán de los Beni Hammud, y procúrate un refugio al lado suyo.

Si Sevilla sucumbe es que Alah (loado sea) favorece al almoravid.

Espectáculo bien triste y conmovedor era ver a este buen rey, cuya existencia había sido tan tranquila, tan apacible y tan dulce, combatir en su lecho de agonía contra dolores simultáneamente físicos y morales.

Un día, cuando ya casi había perdido el uso de sus manos y su lengua, oyó estrépito de armas en el campo enemigo. ¡Oh, Dios mío!, murmuró con tristeza; ¿no me será permitido siquiera morir tranquilo?

Escuchando estas palabras la anciana Arva, una mujer del serralo de su padre, comenzó a verter lágrimas. Dirigióle el príncipe una mirada llena de compasión y, dando un suspiro profundo, con voz que apenas se podía entender, recitó el siguiente verso de un antiguo poeta:

Guardad para el mañana
las fuentes de ese llanto,
pues de angustias más graves
os aguarda el espanto.

La muerte llegó al cabo de poner término a los dolores del infortunado monarca y el jueves 12 de junio de 1091 exhaló el último suspiro a los cincuenta y cuatro años de edad y cuarenta y dos de reinado.

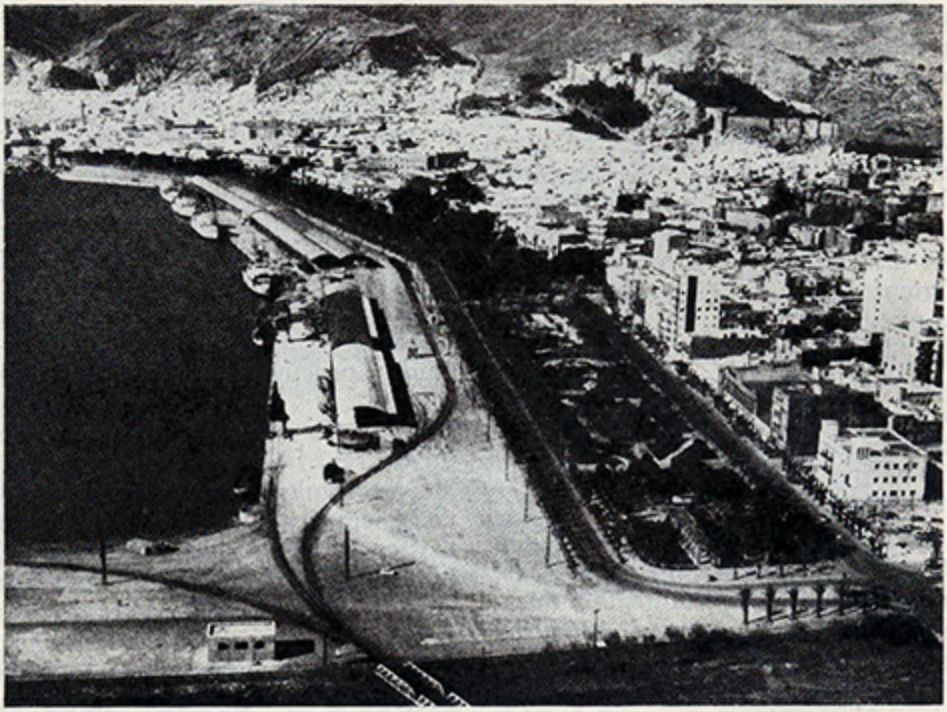

Almería. Paseo Marítimo.

ALMERIA, ESPEJO DEL MAR...

La bella desconocida

Pese a la Historia, a los años, a los acontecimientos, a su situación geográfica, a la riqueza de su subsuelo, y, a su producción tan importante en el orden económico-nacional, Almería sigue siendo desconocida. Hace aproximadamente un año se publicó un buen reportaje muy ameno e interesante, aunque quizá algo incompleto, bajo el título: «Almería, esa bella desconocida...»

Pues sí; aunque parezca mentira, —y de eso tenemos una buena parte de culpa todos los almerienses—, Almería sigue siendo desconocida; aunque, pese también, y justo es reconocerlo, que de un poco tiempo a esta parte se la sigue descubriendo. Almería, esa «Bella Desconocida», que para los agarenos significaba «Espejo del Mar» (¡Qué dos sobrenombres a cuál más bonito y más significativo...) ha vuelto a sonar recientemente en la Prensa. Y, lo que es más original, acaba de ser «descubierta», por unos franceses, en uno de sus rincones más bonitos y más apartados de la provincia, al que

no llegaron casi ninguno o pasaron de largo, los «escritores relámpagos» también llamados de otra manera, que con una carta al secretario o al cura, pidiendo datos ya estudiados hacen una crónica o componen una historia de una provincia, hablando sólo de la mitad de sus pueblos, que fueron los que les contestaron.

Pues bien, el rincón almeriense que eligieron los Reyes Católicos para Corte de Boabdil tras la rendición de Granada, y en donde un siglo después se sublevaron los moriscos y alzaron por reyes, primero a Don Fernando de Córdoba y de Válor, con el nombre de Aben Humeya, y más tarde a Diego López, con el nombre de Aben Aboó, es el pueblo de Laujar de Andaraj, la capital de Las Alpujarras, la capital también del Reino de Granada, durante los años que duró la Rebelión, nada menos que, en tiempos del Rey Don Felipe II. Laujar es el punto elegido ahora por un organismo francés para instalar en su término municipal, a nueve kilómetros de la Villa, en el paraje llamado «Pico de la Estrella», a unos dos mil trescientos metros de altitud, el segundo telescopio del mundo, cuya lente tendrá unos tres metros y medio de diámetro, y que sólo está superado por el que hay instalado en el Monte Palomar, en los Estados Unidos. Esta importantísima obra incluida por el gobierno del país vecino en el «V Plan Económico de Francia», caso de que sea aprobada por el gobierno español, se instalará en la capital de Las Alpujarras, en Laujar de Andaraj, de la provincia de Almería, y, no por una causa debida al azar, sino por una razón convincente, única e inapelable: por su cielo azul incomparable, sin nubes ni neblinas, el más puro y más limpio de todo el Mediterráneo, que si lo tuviera otra nación de las que baña este mar, allí se hubieran ido. Pero es que Almería, además de su cielo, su sol y su mar, tiene muchísimas más cosas, tan buenas para las ciencias, como para el estudio y para el arte, y en tal cantidad que sería prolijo enumerar.

Y no paran ahí las noticias: a poco de aparecer la anterior, nos sorprende esta otra que tampoco es manca, como dicen los castizos: «Actualmente se realiza un estudio con la participación de la Junta de Energía Nuclear, y de varias Sociedades sobre la factibilidad de una instalación en la Provincia de Almería, para convertir en agua dulce, el agua del mar.» Y, esta sería la primera de España, ya que, en la actualidad, sólo existen dos de menor importancia: una en la Isla de Lanzarote y la otra en Ceuta, ambas por el procedimiento de destilación instantánea, empleando combustibles sólidos y con una producción de tres mil metros cúbicos por día, la primera y de unos cuatro mil la segunda; estando construyéndose también, una tercera en Las Palmas, que se calcula producirá los diez mil metros cúbicos por día. Y, por último, y, ya metidos en agua, otra noticia que no conocíamos muchos almerienses: la existencia de una planta ya funcionando por energía solar, en Las Marinas (Almería), dependiente del Patronato Juan de la Cierva, del Consejo Superior de Investigaciones Científicas

Los almerienses hemos tenido siempre grandes ideas y sobre todo pro-

yectos... Tal vez el mérito mayor sea el de esperar con paciencia y con modestia, pensando en que ya vendrán a vernos y a conocernos, y, de pasado, a hacernos la justicia que se merece nuestra tierra tan abandonada, como laboriosa y cargada de dones naturales; pero que hasta para pedir es de una timidez incomprensible.

Bien es verdad que ha habido una época, tras las visitas del Caudillo a nuestra capital, en que se ha conseguido dar un gran paso en muchas realizaciones de extraordinaria importancia: un aeropuerto, una térmica, un alcantarillado, las obras de la Alcazaba, hoteles, mejora de carreteras, campos de Nijar y de Dalías... Pero faltan aún, y son apremiantes, más hoteles, la rectificación y ensanche de algunas carreteras, un acceso directo a Sierra Nevada hasta el Cerro del Almirez, la explotación de varias minas, a un mejor ritmo de producción: Laujar, Dondón, Beires, Serón, Rodalquilar... Un tranvía eléctrico desde Las Alpujarras, por el río, hasta la capital; un parador de turismo en Laujar; un albergue de carretera en el punto más indicado de la auténtica Costa del Sol, la almeriense; un balneario en Huarros, con sus cinco clases de aguas medicinales; la mejora del de Alhama; la explotación de las incomparables aguas agria y gaseosa de Paterna y Alcolea, sin aprovechamiento apenas, en la actualidad y desconocidas en España; y, ¡agua! el problema eterno cuya resolución esperan los almerienses cargados de paciencia, sin desesperación, con la ilusión de que llegará el día en que se les comprenda y se les escuche.

¡Qué ocasión más bonita, el cuarto centenario de la expulsión de los moriscos de La Alpujarra almeriense, para unirse todos los de nuestra provincia, presentes y ausentes de ella, sin particularismos, sin rivalidades ni capillitas y hacer algo grande, algo que deje grata memoria para los siglos venideros. Y, qué oportunidad, si es que ya no lo han pensado otros más autorizados: un gran festival que abarque todo lo abarcable, y unos juegos florales, y todo ello a base de reunir todo lo mejor de la capital y de la provincia; y, ¡qué Reina de los mismos más gentil y más extraordinaria con el nombre de nuestra Virgen del Mar...!

Y, ¡qué punto final más simpático y más emotivo, tras un viaje triunfal...!

—...Abuelito, los de Almería tienen muchas necesidades. Los de Almería quieren agua...

NOTA.—Esta Hermandad agradece a los Servicios de Publicaciones del Ministerio de Información y Turismo, y particulares, que han facilitado fotografías para la confección de este número, la colaboración prestada y les da las gracias.

Pulpi (Almería). Playa de Terreros.

Almería. Bahía de los Genoveses.

MOJACAR

Por Diego Antonio CASANOVA

Mojácar. Vista general años antes de su puesta de blanco.

Allí donde muere la Sierra Cabrera, encumbrada en un cerro, asomada a sus campos, atalayando el mar, simple e intrincada, bronca y amable, familiar y extraña, ya desde lejos Mojácar nos sorprende con sus casas que uno diría colgantes, sí, como desasidas de ese cimiento insólito de su topografía. Y es que, baluarte y centinela de sus playas, a Mojácar aún le resta vocación de vigía. A lo largo de nuestra Reconquista, ella fue la encargada de avisar a los pueblos de tierra adentro la presencia de una flota musulmana o el desembarco de piratas berberiscos. Todos los ataques le vinieron del mar.

Durante otros períodos la ciudad estuvo en manos del Islam, y con orgullo nos muestra una lápida donde reza —citamos de memoria— que por intercesión de Garcilaso de la Vega les fue concedido a los moriscos que la habitaban el quedarse allí para siempre cultivando sus tierras.

Pero Mojácar nos espera. No demoremos por más tiempo la llegada. A sus puertas saldrá a recibirnos con el rumor del agua; el

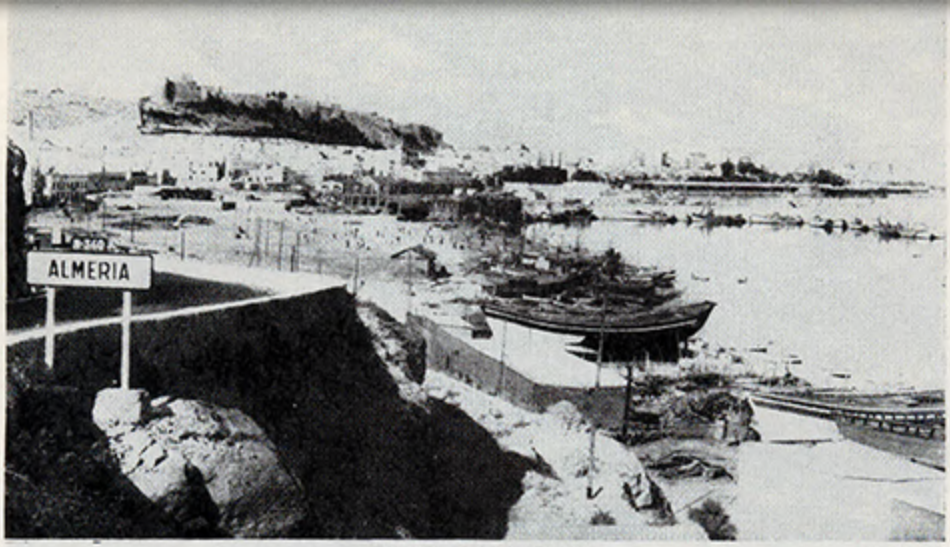

Almería. Vista parcial.

agua de su fuente al aire libre, recatándose en la sombra y la penumbra deleitosas que le da el alto árbol y le tiende la parra. Es fuente generosa de caños; fuente de agua fresquísima que retumba en la panza del cántaro o estalla en blanca espuma para la lavandera.

Alguna de estas mozas —cántaro o balde sobre la cabeza y, entre los dientes, velándole el rostro, a la usanza morisca, amplio, amarillo, florido pañuelo— nos servirá de guía por el camino pino, interminable, que serpentea hasta la misma cima.

De todas las callejas, por todas las esquinas, bajo el antiguo arco o el balcón que quiere ser pensil, surgirá, como ayer y como siempre, cadenciosa y esbelta, recortando su figura sobre la blanca cal o el cielo relumbrante, la aguadora. (Alguna vez nos toparemos también al azacán a lomos de su asno, caballero entre cántaros.)

Ese bajar, subir y volver a bajar y subir con la carga de agua por tan sinuoso camino; ese calvario que se repite con la fijeza del sol y el sol de cada día, sólo es sufrible en un lugar donde aúnan su gracia el mar, la tierra y el cielo.

¿Sería exagerado decir que en los días decembrinos, con sus cabras paciendo en la sierra, con la paz de sus campos, sus huertos verdeantes, sus pozos y sus fuentes, su bulla de mujeres obedientes al experto matarife, y el caserío abrazando y coronando el cerro, Mojácar semeja un belén viviente, un belén sin artificios, un belén de aguas que corren y de gallos que cantan?

¿Sería excesivo pensar que Mojacar, ayer amenazado por el mar, que se mantiene de la ropa que lava y los campos que riega, y no conoce más camino que el que lleva a su fuente, es un pueblo que vivió o vive contra, por y para el agua?

SERON

Serón (Almería). Vista general.

Al norte de la provincia de Almería y rayando con la de Granada está el valle del Almanzora o Guadalmanzor (río de la victoria). En la cabeza del mismo, en el preciso lugar donde éste toma su nombre. se alza Serón, pueblo serrano por excelencia. Su emplazamiento es pintoresco, se asienta sobre una alta colina de la sierra de los Filabres. Y está enmarcado entre verdes y frondosos bancales, que con inefable dulzura descienden amorosamente hacia el río morisco. Desde su alcor el caserío domina el serpenteante y ubérrimo valle, que por su abundancia de aguas hace a sus tierras feraces y ricas.

En la parte más alta del pueblo, en lo que en un tiempo fue patio de armas del castillo moro, campea, sencilla y señera, la Ermita de la Patrona, la Virgen de los Remedios, que anhelante protege el caminar de sus hijos. Son éstos: amables, acogedores, gentiles, comunicativos y, sobre todo, muy laboriosos. Alternan sus trabajos agrícolas con las rudas faenas de las minas de sus sierras. No conocen el desmayo ni

Almería. Plaza de toros.

la holganza ociosa. Por eso no es de extrañar, que al igual de otros muchos almerienses, estén desparramados por el ancho mundo, dando testimonio de su bien ganada fama de hombres de pro. Sin que esta lejanía pueda empañar el amor al terruño, como así lo acreditan todos los años, tantos y tantos paisanos que tornan al pueblo durante las fiestas de la Madre de todos: La Patrona, bajo cuyo cobijo demandan la paz de cada día.

La privilegiada situación de esta villa, unida a la sinfonía cromática de sus pinares y arboledas, sus insospechados parajes—desde la eufónica Alconaiza al histórico Pago del Real, donde acampara don Juan de Austria y sus reales huestes—prestan indescriptibles emociones al viajero afortunado que traspasa sus contornos.

Su clima es delicioso en verano. Los fríos invernales contribuyen al desarrollo de sus industrias chacineras, que tanto incremento tomaron en todo el ámbito nacional.

Su agricultura es abundante y varia. Va desde los cultivos tradicionales a los recientes de aclimatación y comercialización de la uva de Ohanes, cuyo desarrollo ha abierto verdaderas fuentes de riquezas.

Posee toda suerte de árboles frutales, desde el serbal nórdico, al exótico caqui...

Y entre tanta belleza y en perfecta ecuación está el coto minero. Enclavado a más de mil metros de altura y al que se asciende por una grácil y moderna carretera que el progreso social de la Patria ha puesto a disposición de los mineros para trasladarlos a las entrañas de las minas diariamente y para que también diariamente llevarlos a sus hogares al término de la agotadora jornada de trabajo.

Así, a grandes rasgos, queda esbozado un pueblo de la geografía almeriense: Serón.

Laujar. Retablo de la Parroquia.

TIERRA DE POETAS

En el pasado abril se ha cumplido el XXXI aniversario de la muerte de uno de los más grandes poetas que ha tenido España en todos los siglos, y del que, inexplicablemente, como si fuera una consigna, se ha hecho el silencio. Mientras el también llorado don Felipe Sassone, nos deleitaba con sus «Buenas noches» por la Radio Nacional, era frecuente que evocara al poeta Villaespesa; y, nunca olvidó la fecha de su fallecimiento. A parte de la sesión especial de «Alforjas para la Poesía», que le dedicó don Conrado Blanco en mayo de 1949, y de la emisión extraordinaria de Radio Nacional el 16 de mayo del mismo año, con intervención del eximio poeta abulense, Martín Borro y del autor de estas líneas, nadie se ha vuelto a ocupar del ilustre autor de «El Alcázar de las Perlas». Esporádicamente algunos de los mejores escritores españoles, los de más solera: Benavente, Pemán, Alvarez Sierra... en artículos hablando de otros ilustres poetas, mencionaron a Villaespesa.

¿Por qué este silencio, cuando hoy se prodiga la propaganda de tantas cosas...? Si, Villaespesa, en vez de haber nacido en Laujar, de la provincia de Almería, hubiese nacido en otra provincia de esas que no es necesario nombrar, o hubiese militado activamente en un partido de determinado color, en vez de ser un Quijote y haberse sentido siempre español, hoy se multiplicarían las ediciones de sus obras y se le incluiría entre los cuatro que, como si fuera obligatorio, hay que citar en todos los artículos lo mismo que «los sudosos», de hace veinte años para no desentonar ponían siempre en todos sus discursos, aunque no viniera a cuento, el «una, grande y libre».

Decía yo, en 1949, que había una explicación triste, para el olvido del más poeta de todos los poetas; y, era que Villaespesa había muerto sin rozar las lindes de la política; y además, que su muerte acaeció el Jueves Santo, 9 de abril de 1936, cuando España hervía en revoluciones, odios, huelgas y persecuciones, que acaparaban las páginas de la Prensa. Quitadas las ediciones de la tarde del Jueves, las del Sábado de Gloria y Domingo de Resurrección que, justo es reconocer, le dedicaron con grandes titulares y considerables espacios, todos los periódicos de todos los matices; y, de la presencia del gobierno en pleno, autoridades, escritores, artistas y un gentío inmenso que asistió al entierro en la mañana del día 11, y que se le hizo con carácter oficial, nadie se volvió a ocupar del mejor Embajador que tuvo España en América, según dijo en memorable ocasión el Rey don Alfonso XIII. Poco después de la muerte del poeta, vino el Alzamiento Nacional con sus tres años de guerra, y al término de ésta, ¡qué ocasión más buena para haber dado a conocer a las generaciones nuevas al Poeta del Imperio..., al de Los Conquistadores, al que decía, añorando las proezas de los siglos de oro de España, «que había nacido con tres siglos de retraso...» Luego vino la guerra mundial y todo se relegó al olvido, que si no,

Cascada del río Andaraj, a su paso por Laujar.

otra hubiera sido la manera de honrar la memoria del cantor de Andalucía, de España y de América. Otras dificultades posteriores y el no haber tenido medios, los que se podían haber ocupado de ello, han hecho que la obra ingente de Villaespesa, no sea conocida de las generaciones actuales. Solamente una biografía muy bien lograda debida a la agilísima pluma del doctor Alvarez Sierra, gran amigo y contertulio del poeta, es la que ha visto la luz en los últimos años, a la que, por cierto, no se le hizo la propaganda que en justicia y en verdad se le debía.

Del ilustre poeta que ha sido la única persona en el mundo a la que sin ser una personalidad política se le han rendido honores de Jefe de Estado, por cuatro Presidentes de otras tantas naciones hispano-americanas, han quedado más de doscientas obras; unas dos docenas de ellas en prosa y el resto en verso, con unas cincuenta teatrales, son muestra elocuente de la fecundidad literaria del gran poeta. Y, ¡qué versos los suyos!... «Los crepúsculos de sangre», «Los murciélagos», «Las hospicianas», «Las fuentes de Granada», los Cantos a todas las regiones españolas y sobre todo el «Canto a Andalucía». Y, «Manos vacías» y, por último, «La canción del destierro» o «Testamento del Poeta», que figura al principio de su obra póstuma «La justicia del rey», escrita por indicación del rey cuando la noche del estreno de su drama «La Leona de Castilla», le llamó al palco regio para felicitarle, encargándole que reivindicara a las grandes figuras de la historia de España.

Con que sencillez y con que belle-

za, expone el poeta en la «Canción del destierro», su última voluntad:

«¡No permitas, mi Señor,
que me cubra tierra extraña!...

¡Para pudrirme mejor
y ser abono y dar flor
quiero mi tierra, en España!

Ella mi cuerpo ha formado,
y mi espíritu ha templado
con el fuego de su sol,
¡y hasta el orgullo me ha dado
de haber nacido español!...

A ella debo cuanto valgo...
Y, pues, que tiene que ser
yo quiero, español hidalgo,
de cuanto me ha dado algo
a mi tierra devolver.

Ya que darle no he podido
en vida, gloria y honor,
deja que al menos, Señor,
al morir, agradecido,
corresponda a su favor...

Y que entre cardos y hortigas,
en mis ansias amorosas,
le dé mi cuerpo hecho espigas
y mi espíritu hecho rosas.»

Este maravilloso testamento tan poco conocido de los españoles, lo dictó Villaespesa a su hija, cuando encontrándose enfermo en Río de Janeiro, sentía la tristeza de morir lejos de la Patria que tanto amaba. Cuánto sufrió el poeta en aquellos días pensando en su tierra, según manifestó después. Dios le concedió el consuelo de que muriese en España; pero los españoles le olvidaron y nadie se preocupó, de lo que debían hacerle, de que se cumpliese su última voluntad: «para pudrirme mejor, — y ser abono y dar flor — quiero mi tierra de España...» Su tierra: Laujar. Y sigue: «A ella debo cuanto valgo...» Y, le duele no haberle dado gloria.

Villaespesa ha cantado como nadie a Granada. Ha llevado el nombre de España por toda América dándole gloria y honor, en sus viajes triunfales. Y, es al sentirse morir cuando recuerda con más cariño a su tierra natal, a la que no ha cantado como hubiera querido y apenado por ello, con humildad, lleno de amargura, pide: «Deja que al menos, Señor, — al morir, agradecido, — corresponda a su favor...» Y, remacha aún más, para que no haya dudas: «Y que entre cardos y hortigas...»

En los cementerios de Madrid, no hay ni cardos ni hortigas, hay flores y cipreses. Esos cardos y esas hortigas donde quiere dar su cuerpo hecho espigas y su espíritu hecho rosas, son los que, siendo niño, vio crecer en el camposanto laujareño.

El poeta almeriense quiso morir en España y que le enterrasen con sus padres y con sus abuelos, allí, en Laujar, en la tierra donde se refugiaba cuando alguna pena grande le abatía. Villaespesa fue un gran señor y un gran español, desde su niñez hasta sus grandes triunfos en España y en América, pasando por sus años de estudiante en Almería y en Granada y su bohemia de Madrid. Es el poeta que cuando está en el cénit de sus éxitos y de su grandeza, escribe los paréntesis sentimentales de su libro «Vasos de arcilla», amarga realidad que se cumple años más tarde después de haberlo dado todo a manos llenas, y que la confirma en su último libro «Manos vacías»:

«...Todo malgasté en la senda,
ya cansado de esperarte,
creyendo que no venías...»

Y, de aquel que lo dió todo, todo: «oro de su bolsa, — sangre de sus venas, — corazón y alma, — y hasta fantasía...» Aquel que al placer tuvo prisionero e hizo la gloria de su lecho esclava, se encuentran sus restos, hoy, de prestado, en la misma sepultura que los del también gran poeta, Espronceda, en el cementerio de la Sacramental de San Justo, de Madrid, esperando que algún día se rompa la muralla de hielo del olvido y se pueda cumplir su última voluntad: hallar el consuelo del descanso definitivo entre los cardos y las hortigas que él añoraba del camposanto laujareño.

Florentino Castañeda.

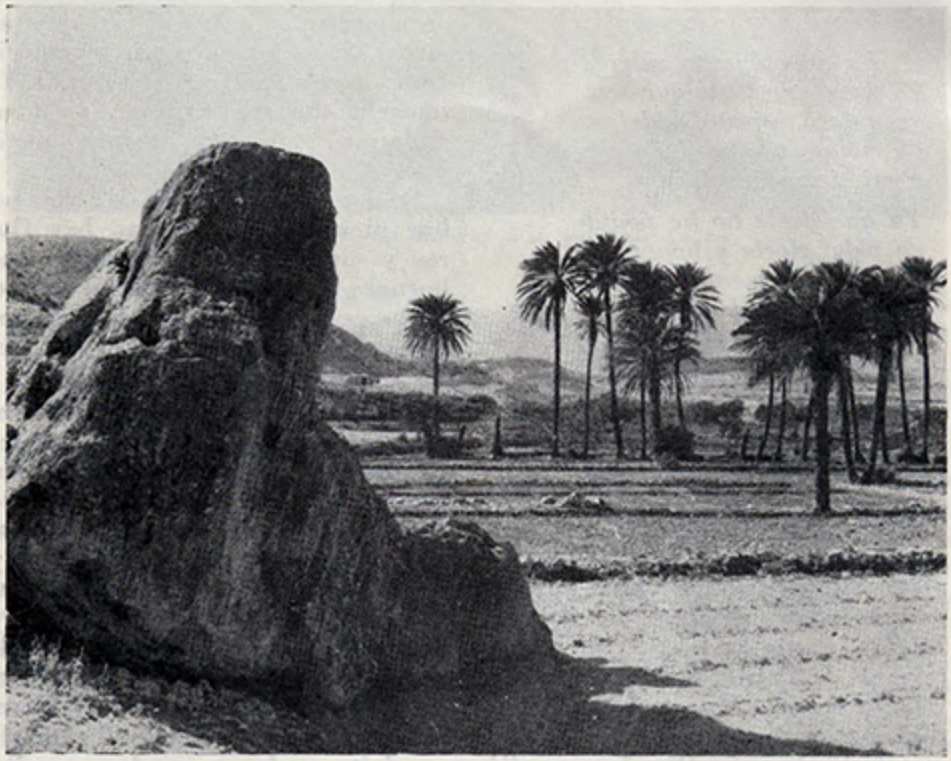

Almería. Playaso de Rodalquilar.

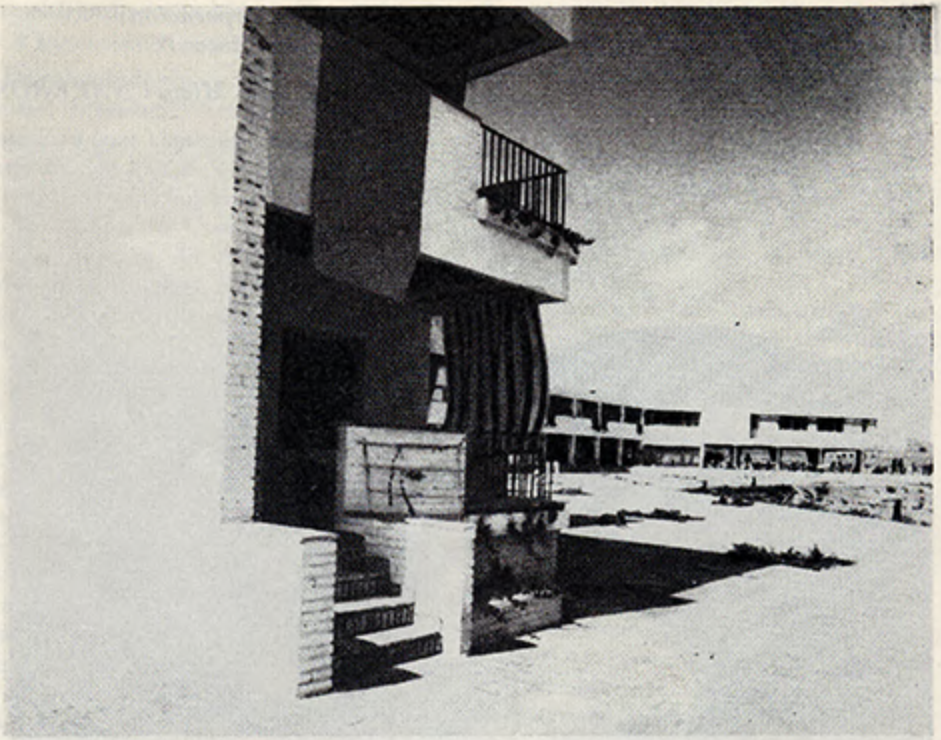

Mojácar (Almería). Parador Nacional «Reyes Católicos».

FABRICA DE GABARDINAS Y TRINCHERAS

PUMARSAN

CONFECCIONES

Prêt à porter

Toda clase de prendas de

PRIMAVERA Y VERANO

para señoras, caballeros y niños

Vergara, 5 y Unión, 9 ***(Junto al Teatro Real)***

EL PAISAJE

(Del libro en preparación: «Almería en mi tinta»)

Por José Miguel NAVEROS

Cabo de Gata (Almería). Faro.

El paisaje de Almería es variado, contradictorio y duro en ocasiones. Es un paisaje que merece meditemos sobre él.

Dije hace algún tiempo que geográficamente hay tres Almerías: la de poniente, lindando con Granada, en la que se comprende la Alpujarra almeriense; la del centro, cuenca del río Andarax, que es la Almería Almería, objetiva y sentimental, que ofrece un conglomerado de pueblecitos serpenteados casi todos ellos por el palio verde de los parrales o de los parrales y naranjales a la vez; la Almería oriental, en los confines de Murcia, y los pueblos de la cuenca del Almanzora.

El contraste de colores del paisaje almeriense es sorprendente. ¡Cómo cambian las tonalidades de sus montañas o de sus llanos: de Gérgal, de Taberas, de Níjar, de Almería! ¡Qué verde tan rabioso el de sus pequeños valles! (Es un verde que parece expresamente pintado por el hombre;

por el hombre que hizo a mano, y poco a poco, estos pagos).

Desplazándonos a la costa almeriense, inundada siempre de sol, de cegadora luz, también la geografía es variada. De todas las costas del Mediterráneo español las de mayor complejidad son la Costa Brava catalana, la Marina de Alicante y la de cabo de Gata. Del cabo de Gata, esquina geográfica que reparte los mares del Sur y de Levante, hay mucho que decir en orden al paisaje. ¡Qué de sorpresas nos ofrece! En unos cuantos kilómetros de costa nos presenta un mapa en relieve, mudo, donde se ven sierras, llanuras y dunas, sorprendentes oasis con molinos de viento, ensenadas de rocas, playas, grutas y cavernas. Y un caserío blanco, de un blanco puro sobre el que rebota el sol. ¡Qué pena que el turismo atente contra estos paisajes profanándolos con edificios encampanados! Yo he notado, en estos últimos años, que en Fuengirola, en Marbella, en Benidorm e incluso en la propia Almería capital, han disminuido las azules golondrinas. Habrán presentido entre los audaces rascacielos, que este no es ya el cielo azul de España. En cabo de Gata aún el paisaje se conserva inédito. No se le ha acomplejado en la monotonía del cemento y del hierro. (Aquí el mundo vegetal, por otra parte, no ha cambiado: se siguen dando las chumberas, los palmitos, las higueras y las pitas. De algunas de estas pitas sobresalen, como jefe de un ejército, el bohordo del pitaco). Las puestas de sol toman color de pomelo, y casas, árboles, hombres y animales se ven en la profundidad de su relieve. De ahí quizá que estos paisajes almerienses no hayan penetrado en los lienzos de los pintores. Son depositarios de un estilo fuerte que les hace más aptos para las letras que para el arte de la acuarela o de la pintura al óleo. ¿Quién se lleva por delante este sol cegador en un cuadro? Aquí el arte está en la Naturaleza. Aquí a diario cambia la decoración del paisaje.

De un crepúsculo matutino en cabo de Gata escribió Gabriel Pradal-Rodríguez una acertadísima frase que traducimos del francés: «Se hubiera podido imaginar que salía de la línea que separaba la tierra del agua. Era como un brote que se abría, redondo, como un seno de hierro rojo. Se tenía la impresión mirando las olas que cantaban al pie de la rompiente, que huían del lugar donde el parto se producía.» (*)

Esto no es todo en cuanto al paisaje de Almería... ¿Quién no ha visto esos cerros desnudos, color de carne, y ese mar azul rotundo, de la capital de Almería? Asombran. Que eso es el paisaje almeriense: un continuo asombro, como si no se estuviera quieto, como si tuviera azogue. Es un paisaje siempre naciendo y siempre nuevo.

Dentro de cualquiera de los pequeños oasis almerienses, casi siempre abanderados por unas palmeras, cabe pensar que vemos un camello y unos hombres vestidos de albornoz. Yo me lo he imaginado más de una vez al pasar por el paraje del «Chuche», entre Huércal y Benahadux. O en «Torre Quebrada».

Pero tenemos también, como duro

(*) «*Cinq Mirages*». Contes insolites. París, 1946.

contraste de la naturaleza, ese paisaje al que se ha llamado lunar. El paisaje de «bad lands». Los bajorelieves deslumbradoramente blancos que se forman entre Gérgal, Tabernas y Gádor. Jean Sermet ha dicho que «sólo por verlos vale la pena el viaje a Almería». Y yo creo que llevaba razón este admirado hispanista francés.

Ya no se dice de la Naturaleza que esto o aquello es horrible. El hombre, por sentimiento, se ha hermanado con la tierra. Hay páramos y pagos de vega, «bad lands» o paisajes lunares y oasis, como hay catedrales y rascacielos, pequeñas cortijadas —casi escondidas entre los pliegues del terreno—, y chalets que se asoman orgullosos al paisaje. La Historia, incluso, se debe haber arrepentido de Goliat humillado por David. Yo me pregunto: ¿Y no era en sí Goliat un trozo hermoso de la Naturaleza? No cabe duda que lo era. La escena del enfrentamiento entre Goliat y David la dejo como una acción más de los hombres. Que David también pudo ser un hombre orgulloso.

Y he dicho ésto porque la imagen del paisaje la dan los hombres, cada uno a su manera. ¿No es cierto que en el Campo de Níjar abrió García Lorca el escenario de «Bodas de Sangre»? No hay duda de que el paisaje influye en el hombre. La estampa tiene una sensación dramática.

Almería se va quedando lejos, lejos... muy lejos. Una colección de ¡paisajes tienen tanta fuerza como ¡una novela. Almería es un libro ¡abierto en la lección contradictoria ¡de su paisaje y de sus hombres distribuidos por las cinco partes del ¡mundo.

¡ En las postreras luces del crepúsculo un barco sale del puerto. El ¡viajero se despide de Almería en silencio. ¿Dónde irá? Donde vaya, ¡siendo almeriense, el paisaje le ¡acompañará. Los cerros de Almería ¡son de color carne y el día que se fue este viajero era una tarde de primavera. De primavera azul. ¡Cómo el eterno cielo de Almería!

Gráficas BACHENDE

Impresos en general

PAJARITOS, 3 :-: Teléf. 251 70 97 :-: MADRID

Presidencia de la comida de hermandad celebrada el 4 de diciembre de 1966, con asistencia de nuestro señor Obispo, don Angel Suquía Goicoechea.

Juan Hernández Alcaraz

ALMACEN DE ESPECIALIDADES FARMACEUTICAS

Olivar, 1 MADRID

TEORIA DE ALMERIA

A cualquier almeriense tiene que resultarle menos fácil que a Ortega y Gasset proponer una teoría de su provincia andaluza, pues un almeriense está en cierto modo obligado a conocer su tierra. Almería, que ya arrastraba su poco de leyenda negra, no necesitó más que el achuchón de Ortega sobre la ideal pereza mediterránea para catalogarse entre las cultivadoras del «dolce far niente». Ortega era un poeta, y un poeta brillante, y sus imágenes prendían con facilidad en los ojos de sus lectores. No necesitaba, como en el caso de Andalucía, conocer cabalmente el objeto de su meditación; él, poéticamente, imaginaba cómo era o cómo debía ser una cosa, Andalucía concretamente, y soltaba el vuelo de su inteligentísimo azor.

Nosotros, andaluces, gentes que nada o muy poco tenemos que ver con la meseta castellana, al leer a Ortega nos quedamos perplejos. ¿Sería así, en efecto, nuestra pequeña patria? Las dudas, sin embargo, nos duraron poco, pues en cuanto reflexionamos fríamente sobre el tema, comprendimos que Ortega había inventado, Almería, que es andaluza, no se parece casi en nada a la lucubración de Ortega. Almería, bajo la ofuscante luz de su cielo, guarda cosas cuyo hallazgo exige más tiempo y más sutileza que las necesarias para interpretarla como un pedazo de Mogreb. Ni siquiera en lo del «dolce far niente» se acierta, pues ocurre, como vio muy bien Eugenio d'Ors, que lo que allí no se hace es una ostentación del esfuerzo. En Almería, para entender algo de ella, hemos de tener en cuenta la teoría d'orsiana del trabajo púdico. Se trabaja, sí, pero se disimula. No se presume de ello, y allí están los parrales, los huertos, las minas, el litoral pesquero, en fin, como argumentos intrínsecos de un esfuerzo constante.

Tampoco hay que aceptar por las buenas la agareneidad de Almería, no importa que sobre esta otra leyenda pesen los versos del falso moro Villaespesa. Lo más fácil, entre las chumberas de Almería, es evocar la vecina tierra africana. Es un recurso pobre que únicamente es lícito a los poetas, pero que el historiador y el antropólogo deben rechazar como una superstición pueril. Almería es esencialmente tierra greco-latina, país mediterráneo, o sea: pasado infinitamente más remoto y más operante que el agareno. Almería es fenicia, focense, romana, y ahí están los buceadores de Tartessos, y los geógrafos clásicos para demostrarlo. Leer hoy a Rufo Festo Avieno equivale a manejar una actualísima guía turística, y yo os digo que la «Ora Marítima» está mejor hecha que la «Guía Michelín».

En Almería hay palmeras, claro que sí, pero son palmeras como las de Cartago, como las palmeras que hoy mismo prestan su fresca sombra en Niza, como las palmeras de las costas sicilianas. Y hay cipreses, y olivos, y mirtos, y laureles, y adelfas: toda una flora ligada a la mitología mediterránea. Y hay, sepultadas por el fantástico morabito, ruinas góticas y paleocristianas, cantos de sinagogas en su folklore, sangre greco-latina en su raza. Un tipo almeriense

puro es infinitamente menos árabe que la mayoría de los tipos que pueden verse en Castilla. Y hay que saber que nuestra cultura agrícola asumida por los árabes, no importada por ellos. En las costas almerienses no percibimos la voz del almuédano, sino la ronca caracola que tañían los del cortejo de Poseidón, y etcétera, etcétera.

Hay que ir reivindicando para Almería su naturaleza clásica. Hay que ir diciéndole adiós a la quincalla agarena. Bien está eso de la «typical Spain», pero que sea típicamente cierta. Almería debe situarse en la línea de las tierras que van desde ella a Barcelona, a la Costa Azul, a la Riviera, a las costas de Grecia, que es la misma línea litoral que viene de Cádiz. En Almería hay una cáscara moruna (unas torres desmochadas, algún castillo), pero su carne es esencialmente europea. La misma Mojácar, con sus mujeres más o menos tapadas, carece de cualquier mahometanismo. Mojácar es una paradigmática ciudad griega arcáica, y para ver esto bien ni siquiera hay necesidad de acudir a la arqueología: basta ver las películas «Zorba el griego», o la última versión de «Fedra», para darse cuenta de lo helenísima que es Mojácar.

Antonio Manuel CAMPOY

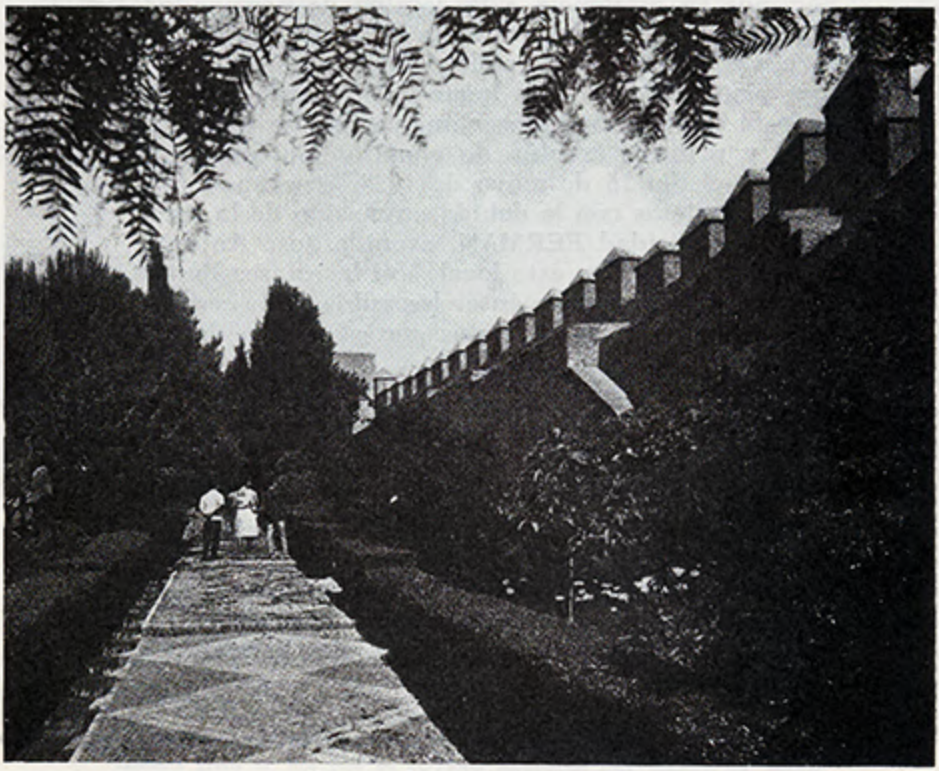

Almería. Paseo de la Alcazaba.

ACTOS

para el día 15 de mayo de 1967

Para celebrar nuestro noveno aniversario de constitución de la Hermandad en Madrid, el día 15 de mayo del presente mes se invita a todos los almerienses y simpatizantes, afiliados o no a nuestra Hermandad, a que asistan a la Santa Misa extraordinaria, que se celebrará a las DOCE de la mañana en el Real Monasterio de la Encarnación, plaza de la Encarnación, núm. 1, y ante la imagen de nuestra Patrona, la Santísima Virgen del Mar, así como esperamos su asistencia a la comida de hermandad, que tendrá lugar a las dos de la tarde del mismo día, en el Centro Asturiano, calle del Arenal, núm. 9, primer piso, teniendo este lugar un recuerdo especial en esta doble conmemoración, ya que se trata del local y primera comida de constitución, que celebramos el día 15 de mayo de 1958, esperando retiren las tarjetas con la debida antelación de la agencia de publicidad FERMAN, avenida José Antonio, núm. 32, ya que en este local, son las plazas limitadas y no podemos aumentar los cubiertos a más de los contratados. Las tarjetas son al precio de 125 pesetas.

UN RUEGO

En día tan señalado, 15 de mayo, fiesta de San Isidro, en Madrid, San Indalecio en nuestra Almería, y IX aniversario de la constitución de nuestra Hermandad en Madrid, y estando en el mes de las flores, queríamos pediros unas flores para nuestra Patrona. Gracias.

...junto al **mar**, ...sobre la **playa**, ...entre **palmeras**

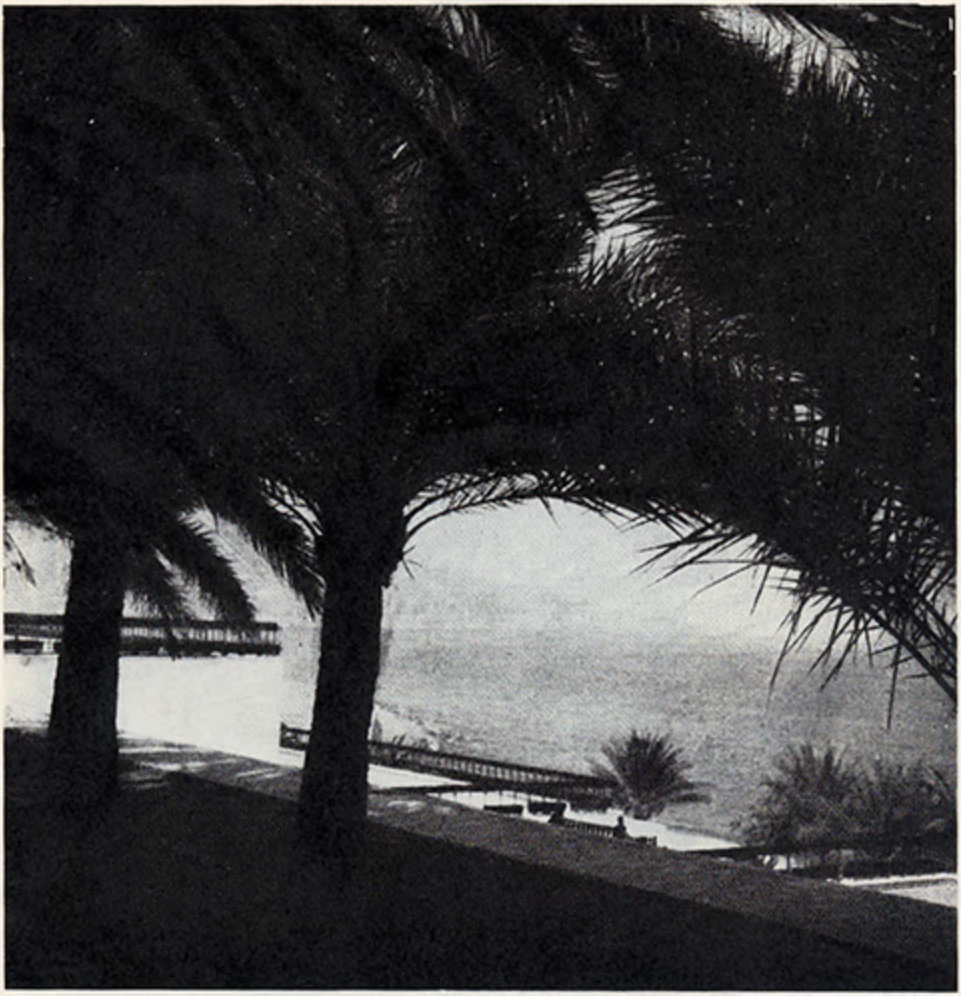

En Almería, espejo de mar, cuna del Sol. **URBANIZACION**

Aguadulce

JARDIN TROPICAL

OFERTA PROMOCIONAL. Parcelas totalmente urbanizadas. 675 pesetas metro, a pagar en cinco años, con 75 pesetas de hipoteca ya incluida en el precio y a pagar en ocho años. Bonificaciones especiales por edificación en corto plazo. Vistas sobre el mar desde cualquier punto de la Urbanización. Espléndida iluminación con lámparas de vapor de mercurio y control electrónico de encendido. Calles pavimentadas de 8 metros de anchura. Redes de alcantarillado y suministros de agua y energía eléctrica.

HOTEL AGUADULCE, DE GRAN CONFORT, ABIERTO TODO EL AÑO

Estancia gratis de dos días en el Hotel Aguadulce para comprar la parcela

«Primer centro de interés Turístico Nacional de España (Decreto de 8 de octubre de 1964)»

Información: En la propia Urbanización, con oficina abierta toda la semana con sábados y domingos. En el propio Hotel Aguadulce. En Almería: S. A. López Guillén. Malecon L. Redondo, 6. Tel. 21 44 75. En Madrid: Urbanización Aguadulce, S. A. Alberto Aguilera, 32

Avda. José Antonio, 32 ~ Telf. 222 81 17 · 231 73 33

madrid

Gráficas Bachende.—Pajaritos, 3 - Madrid

Hermandad de la Santísima Virgen del Mar

JUNIO 1967 ALMERIA EN MADRID N.º 81

LOS ACTOS DE ESTE MES SE CELEBRARAN EL DIA 4

Según costumbre y reglamento, el primer domingo del mes de junio es el día señalado para celebrar los actos que cada mes dedicamos a honrar a nuestra patrona, la Santísima Virgen del Mar.

Nosotros creemos que una de las causas por la que la Santísima Virgen ha permitido que esta obra realizada en su obsequio permanezca con el mismo entusiasmo que el primer día, es que ni un sólo mes ha pasado en este tiempo sin que los almerienses residentes en Madrid se presenten a los pies de su altar para renovarle su devoción y su amor.

En este mes, como en todos los anteriores, volveremos a encontrarnos ante el altar de la Santísima Virgen del Mar con la misma fe y el mismo entusiasmo demostrado en todos los meses desde que se constituyó la Hermandad.

Que nadie falte a la cita, a las doce, en el templo del Real Monasterio de la Encarnación. Plaza de la Encarnación, 1 («Metro» Opera).

REUNION EXTRAORDINARIA

El pasado día 15 de mayo, día de San Indalecio, nuestro Patrón, y de San Isidro, Patrón de Madrid, donde residimos, se celebró misa en el templo, donde se rinde culto a la Santísima Virgen del Mar, con motivo de celebrarse ese día el IX aniversario de la constitución de esta Hermandad. La concurrencia de hermanos fue también extraordinaria, complaciéndose todos en que la Santísima Virgen nos haya permitido celebrar este IX aniversario.

COMIDA DE HERMANDAD

El mismo día, a las dos treinta de la tarde y con gran concurrencia, se celebró la Comida de Hermandad, que en esta ocasión, como hace nueve años, se celebró en los lujosos salones del Hogar Asturiano.

Al terminar la comida, el señor Salazar dio cuenta de la marcha de la Hermandad y de la situación floreciente en que se encontraba, gracias a la asistencia que recibe de los hermanos. El vicepresidente segundo, don Miguel Vizcaíno, dirigió unas palabras a los reunidos, felicitándose de la continuación de esta obra e informando de logros conseguidos en beneficio de nuestra tierra. Siguió en el uso de la palabra nuestro consiliario don Pedro Alvarez Soler, mostrando su satisfacción por el éxito logrado en esta larga permanencia y apuntando la posibilidad de que al coincidir este noveno aniversario con la inauguración del aeropuerto de Almería podría la Hermandad, como tal, tomar parte en esta alegría de nuestra tierra fletando un avión para asistir a los actos inaugurales. Por último, nuestro hermano mayor, don Miguel Granados López, con la galanura de expresión a que nos tiene acostumbrados, hizo un canto a la Santísima Virgen, nuestra patrona; mostró su satisfacción por los actos que se celebraban y expuso su esperanza de que la vida de la Hermandad continúe con la misma pujanza para satisfacción de los almerienses y permanente homenaje a la Virgen del Mar.

FUNERAL EN EL VALLE DE LOS CAIDOS

El pasado día 13 se celebró en la Basí ica de la Santa Cruz del Valle de los Caídos un funeral por los caídos de Almería.

Al funeral, celebrado por el señor obispo de Almería, asistieron el gobernador civil, alcalde, presidente de la Diputación, representante en Cortes de la provincia y gran número de paisanos, que vinieron desde Almería o se trasladaron desde Madrid en el autocar que la Hermandad puso a su disposición.

NOTICIAS DE ALMERIA

Según manifestaciones del señor ministro de Obras Públicas, se van a sacar a subasta, próximamente, las obras del pantano de río Chico y se va a proceder al estudio técnico del trasvase de las aguas del Tajo, que llegaron en los estudios inicia'es a la zona norte de nuestra provincia.

La Hermandad ha comprado tres hermosos candelabros de plata, que han pasado a ornamentar el altar, donde se rinde culto a nuestra patrona.

PREMIOS

Se le ha concedido la medalla del Trabajo a nuestro hermano don Enrique Marín Amat por sus largos y fecundos años de servicios a la enseñanza.

Igualmente, ha sido distinguido con la encomienda con placa de la Cruz de Cisneros nuestro paisano y hermano don Manue' Hernández Sánchez, delegado provincial de Sindicatos de Madrid.

NECROLOGICAS

A los veintidós años de edad ha fallecido en accidente don Valentín Oña Juliá, sobrino de nuestro hermano don José Oña Cadenas.

Ha fallecido doña Remedios Gómez de Salazar, viuda de Nieto, madre de nuestro hermano don Enrique Nieto.

Enviamos nuestro pésame a sus familiares y anunciamos que la próxima misa se celebrará por el eterno descanso de su alma.

VIAJE A ALMERIA

Para responder a la sugestión hecha en la comida de Hermandad, los que deseen tomar parte en el posible via-

je en avión a Almería deberán comunicarlo, por escrito, a nuestro secretario, don Francisco Gomis Peinado (Pozas, número 18, bajo, derecha. Madrid-10), indicando las plazas que desean, nombre y apellidos, teléfono y dirección completa para informarles del resultado de las gestiones que se realizan.

DONATIVO

Un hermano entusiasta, que oculta su nombre, ha entregado un donativo de mil pesetas para los fines de nuestra Hermandad.

Al acusar recibo hacemos público nuestro agradecimiento.

BOLETIN DE SUSCRIPCION

La Voz de Almería

Don .....

con domicilio en .....

calle .....

desea suscribirse a LA VOZ DE ALMERIA.

Ptas. 50 mensuales **pago anticipado**

Gráficas Bachende.—Pajaritos, 3 - Madrid

Hermandad de la Santísima Virgen del Mar

JULIO 1967 · ALMERIA EN MADRID · N.º 82

LA ULTIMA REUNION DEL CURSO, EL DIA 2

Las vacaciones de verano se aproximan. El descanso para todos los que durante el año atendieron a sus obligaciones, se impone. Durante estos dos meses, disminuirá extraordinariamente el número de almerienses residentes en Madrid, por lo que es conveniente que, siguiendo la costumbre establecida en años anteriores, suspendamos nuestras reuniones hasta el mes de octubre, mes del regreso y de reanudación de actividades.

Muchos de nosotros aprovecharán este período de descanso para, como Anteo, tomar fuerzas del contacto con la tierra que le vio nacer. Recordar las vacaciones de otros tiempos, alegrar la vista con los progresos de todo orden alcanzados en Almería, y muchos asistirán a las fiestas del patronazgo de la Santísima Virgen del Mar, asistiendo allí a los solemnes cultos que se celebran y acompañándola en sus desfiles procesionales por las calles de nuestra querida Almería.

Con los que pasen las fiestas en Almería estaremos todos, pues nuestro espíritu volará hacia las calles iluminadas, se emborrachará en el recuerdo de la penetrante fragancia de los nardos, con la muchedumbre que forma en las filas

procesionales, en las terrazas de los cafés del paseo, en las noches del Real de la Feria y en los espectáculos.

Allí estaremos todos. Unos, físicamente y otros en la ilusión del permanente recuerdo.

Nuestra despedida en Madrid tendrá lugar el día 2 en el templo del Real Monasterio de la Encarnación, donde nos reuniremos, como todos los meses, para decir adiós a la Santísima Virgen en su imagen de Madrid, hasta que volvamos a reunirnos en octubre.

Nuestra enhorabuena

Ha sido nombrado Dean de la Santa Iglesia Catedral de Almería, nuestro paisano el muy ilustrísimo señor don Andrés Pérez Molina, Vicario de la Diócesis, y que siempre nos ha distinguido con su amistad. De todos es conocido don Andrés, pues siempre que le fue posible y su paso por Madrid coincidió con el primer domingo de mes, celebró la Santa Misa y nos dirigió su autorizada palabra, además de darnos su estímulo y apoyo para perseverar en esta obra que tenemos realizada.

La Junta Directiva acordó felicitarle por este nombramiento.

Homenaje

El pasado mes se reunieron en el restaurante "El Laurel de Baco", un nutrido grupo de hermanos para rendir homenaje a nuestros hermanos don Enrique Marín Amat y don Manuel Hernández Sánchez, que, según informábamos en el Boletín anterior, han sido distinguidos con la Medalla del Trabajo y la Cruz con Placa de la Orden de Cisneros como premio a sus actividades. El acto se celebró dentro de la fraternal cordialidad que es distintivo de nuestros homenajes y nuestros hermanos recibieron muchísimas felicitaciones por las distinciones recibidas.

Almerienses que triunfan

En brillante oposición ha obtenido la Cátedra de Construcciones en la Escuela Superior de Arquitectura de Madrid, nuestro paisano el doctor arquitecto don Fernando Cassinello Pérez, a quien envíamos nuestra más sincera enhorabuena.

Nuestra colaboración en las Fiestas

Como todos los años desde que se constituyó la Hermandad, hemos adquirido una hermosa copa de plata que cederemos al Ayuntamiento para que la otorgue como premio "Hermandad Virgen del Mar de Madrid" en las competiciones deportivas que se celebrarán en Almería durante las próximas fiestas.

El viaje en avión a Almería

En vista del reducido número de adhesiones recibidas para comprometer un vuelo *charter* en los primeros días de utilización del aeropuerto de Almería, la Junta Directiva ha acordado reconsiderar esta propuesta. Cualquier acuerdo posterior se comunicará por medio de este Boletín con tiempo suficiente.

El turismo en Almería

Para conocimiento de nuestros paisanos, nos complacemos en reproducir el artículo que en la sección "Bajo el Manzanillo", publicaba "*La Voz de Almería*" el 13 de junio próximo pasado. Dice así:

EL NACIMIENTO DEL RIO ANDARAX

Hemos vuelto a Laujar, al nacimiento del río Andarax. De nuevo, entre álamos y pinos, rumor de agua y canto de pajarillos. Recibiendo la brisa fresca —aire puro y embalsamado— de la montaña. Hemos vuelto al nacimiento del Andarax al cabo de un año. Y lo cierto es que nos hemos visto gratamente sorprendidos por la labor magnífica que en un tiempo récord ha realizado el Ayuntamiento de aquella población. Acción benefactora de limpieza y puesta a punto de aquellos parajes; la fijación de papeleras y la reparación de sectores y lugares. Y, sobre todo, algo que aquello pedía con urgencia y con urgencia se ha hecho: un amplio kiosco bar-restaurante, en el que el visitante encontrará un cómodo, puntual y típico servicio. De líneas sencillas, netamente de la tierra, constituye un elemento de ornato y exorno en aquel bonito paisaje.

El paraje grato y acogedor del río Andarax —hemos de registrarlo en esta glosa, por-

que aquí expusimos sugerencias— ha cambiado totalmente su fisonomía, presentándola grata a la vista y cómoda al visitante. Por todo esto nos hemos visto sorprendidos y de modo particular por cuanto existe en proyecto y sobre lo que abriga extraordinarias iniciativas el joven y dinámico alcalde y jefe local, señor Moya Montes. Porque, como decimos, no es lo que se ha hecho, sino lo que se hará para hacer fácil y confortable el acceso y estancia en el nacimiento. La obra realizada se completará en fecha próxima —y cuanto antes mejor— con la ampliación y reforma del camino que conduce desde el pueblo al río, así como la instalación de un aparcamiento que resuelva el problema de la natural y frecuente afluencia de vehículos. No se puede perder de vista que Laujar del Andarax, su nacimiento, constituye uno de los parajes más bonitos, gratos y atrayentes de la provincia, donde el visitante encontrará siempre unas jornadas reparadoras, entre la frecuencia, el agua fresca, las truchas, y toda esa gama de bellezas naturales que allí existen. Por eso nos parece oportuno y del más alto interés turístico cuanto se haga por mejorar y realzar las magníficas condiciones, el paisaje del nacimiento del río Andarax. El cambio experimentado en un corto espacio de tiempo, hablan claro de una gestión dinámica, decidida, entusiasta y eficaz del Municipio de Laujar.

EQUIS

Gráficas Bachende.—Pajaritos, 3 - Madrid

Hermandad de la Santísima Virgen del Mar

OCTUBRE 1967 ALMERIA EN MADRID N.º 83

TERMINARON LAS VACACIONES

Después del período de descanso estival, durante el que suspendimos las actividades de la Hermandad para dar ocasión a que nuestros hermanos puedan gozar plenamente del descanso necesario que reponga las fuerzas de un curso de trabajo, reanudamos nuestras actividades y el primer domingo de octubre, que es el día uno, volveremos a celebrar los actos reglamentarios en la iglesia del Real Monasterio de la Encarnación, Plaza de la Encarnación, 1.

La misa, como siempre, se celebrará a las doce y al mismo tiempo rendiremos homenaje de amor a nuestra patrona la Santísima Virgen del Mar, en su capilla. Esperamos que, como siempre, todos los almerienses que residen en Madrid asistan a estos actos, cumpliendo el doble objetivo de rendir culto a nuestra patrona y renovar y conservar antiguas amistades entre los paisanos.

LAS FIESTAS DE ALMERIA

Con el esplendor de siempre se han celebrado en Almería las fiestas del Patronazgo de la Santísima Virgen del Mar. Un apretado programa de festejos en el que no han faltado temas culturales desarrollados este año en la Plaza Vieja, adaptada para estos espectáculos, competiciones deportivas, seis corridas de toros con las primera figuras del toreo de hoy y, sobre todo, con la maravillosa procesión final de la Santísima Virgen del Mar por las calles iluminadas en fervor de multitud, en el ambiente de nardos que ninguno de los almerienses, por mucho tiempo que lleven alejados de la tierra, se les olvida.

Muchos de nuestros hermanos que han pasado las vacaciones en Almería asistieron a estos actos y la Hermandad se hizo presente, como en todos los años de su existencia, entregando una magnífica copa de plata al Ayuntamiento para que premiase algunos de los actos deportivos celebrados con motivo de la feria.

FIESTAS EN LA PROVINCIA

En el pasado mes de septiembre se han celebrado las típicas fiestas del occidente de nuestra provincia.

Dalias, con su singular programa de festejos dedicado al Santísimo Cristo de la Luz.

Berja, en un programa de fiestas variadas, entre las que no han faltado las corridas de toros.

Lanjar, del 15 al 19 de septiembre, en honor de la Santísima Virgen de la Salud, y también la corrida de toros correspondiente y varios espectáculos de carácter popular.

Según nuestras noticias, todas estas fiestas resultaron muy lucidas.

DISTINCION A UN ALMERIENSE

Con motivo de la festividad del 18 de julio, Su Excelencia el Jefe del Estado ha

concedido al consejero nacional por nuestra provincia y vicepresidente de la Hermandad, Excmo. Sr. D. Miguel Vizcaíno Márquez, la Gran Cruz del Mérito Civil. Por las especiales cualidades que adornan a nuestro paisano y su dedicación a los problemas de Almería, sentimos como propia esta distinción y enviamos nuestra más cordial enhorabuena al Sr. Vizcaíno.

UNA INICIATIVA INTERESANTE

En el diario «Pueblo» del pasado día 15 se publicó una entrevista del periodista don Julio Trenas con el arquitecto profesor de la Escuela de Madrid don Roberto Puig-Adam Alvarez, encargado, además, de dirigir la Urbanización de Mojácar.

La misa del próximo domingo se aplicará por el eterno descanso del alma de la finada.

Según manifestaciones del Sr. Puig-Adam al periodista, proyecta erigir un centro de homenaje al llorado Papa Juan XXIII. A la sombra de este monumento está proyectada la realización de un Centro Universitario dedicado a estudios filosóficos y sociales con el fin de reunir en esta maravillosa zona de la costa almeriense a los estudiosos de toda Europa, dándole la envergadura de un Centro universitario de carácter internacional. Paralelamente se construirán apartamentos para el profesorado y un amplio hotel ya en ejecución para los futuros alumnos.

Las obras se proyectan realizar por suscripción popular, a cuyos efectos, en el Ayuntamiento de Mojácar, se ha abierto la correspondiente suscripción.

Nos satisface esta información y deseamos que pronto se convierta en realidad aprovechando los valores de toda clase que ofrece nuestra provincia. Justo es que sin perder el tipismo que ha hecho singular y destacado este pueblo almeriense se acomode a las circunstancias actuales y se obtenga todo el

provecho posible de su privilegiada condición.

NECROLOGIA

El pasado mes de agosto falleció en Almería la madre de nuestro querido amigo miembro de esta Hermandad el abogado jefe de sección del Instituto Social de la Marina don José Llorca Pérez, a quien sinceramente acompañamos en su sentimiento.

BOLETIN DE SUSCRIPCION

La Voz de Almería

Don .....

con domicilio en .....

calle .....

desea suscribirse a LA VOZ DE ALMERIA.

Ptas. 50 mensuales **pago anticipado**

Gráficas Bachende.—Pajaritos, 3 - Madrid

Hermandad de la Santísima Virgen del Mar

NOVIEMBRE 1967 ALMERIA EN MADRID N.º 84

LOS ACTOS DE ESTE MES TENDRAN LUGAR EL DIA 5

Según costumbre tradicional, el primer domingo de noviembre nos reuniremos junto a la imagen de nuestra Patrona, la Santísima Virgen del Mar, que se venera en el Real Monasterio de la Encarnación. Los actos serán: misa a las doce en el templo del Real Monasterio y visita a nuestra Patrona en su camarín.

Como estos actos han adquirido ya suficiente arraigo entre los almerienses que viven en Madrid, confiamos en que en este mes, como en los anteriores y como siempre, nos veremos allí todos los almerienses y los devotos de la Santísima Virgen del Mar para rendirle culto de amor y veneración. Los actos, como hemos dicho, se celebrarán a las doce de la mañana del domingo día 5, dando una vez más pruebas eficientes de nuestro amor a la Santísima Virgen del Mar y a nuestra tierra.

LA COPA DE PLATA QUE REGALA LA HERMANDAD A ALMERIA

Según nuestras noticias, la VIII copa de plata que con motivo de las fiestas del Patronazgo enviamos todos los años al Excmo. Ayuntamiento de Almería, fue concedida en las fiestas pasadas al vencedor de baloncesto, que fue el equipo de las fuerzas aéreas de la base americana de Morón de la Frontera.

EL AEROPUERTO DE ALMERIA

Recientemente ha girado visita a las obras que se realizan en este aeropuerto el director general de Aviación Civil, el cual, después de visitarlas detenidamente y comprobar los progresos realizados en ella, anunció que seguramente a primeros de año podrá utilizarse este aeropuerto tanto para vuelos diurnos como noctunos. Confía en que, dado el movimiento previsible, se complemente esta obra con las obras de hospedería necesarias.

LOS PEQUEÑOS TAMBIEN CUENTAN

Existe en Madrid la Hermandad de la Santísima Virgen Reina de los Angeles, patrona del pueblo Fuente Victoria, de nuestra provincia, situado en el valle de Andarax, entre los pueblos de Laujar y Fondón, del cual es anejo; y entre los pocos hijos (unos 40) de esta villa, residentes en Madrid, crearon dicha Hermandad en 1959, siendo presidida el día de su fundación por nuestro reverendo don Pedro Alvarez Soler, don Nicolás Morales y don José Castañeda, nombrándose su primera Junta directiva.

Desde dicha fecha han contribuido este puñado de hijos de Fuente Victoria y costeado, entre otras cosas, a ensolar la iglesia y la ermita de la Patrona, el retablo de la Patrona en la ermita, la instalación de un locutorio telefónico, la compra de una lámpara-araña, bellísima, gemela a la que hay instalada en el Santuario de Nuestra Señora de la Cabeza, en Andújar (Jaén); se pintó la iglesia; se ha llevado una carroza al Santísimo Cristo del Consuelo, que se venera

en el pueblo; así como también se ha llevado un copón, un cáliz y una custodia, etc., cuyo importe total sobrepasa la cifra de 200.000 pesetas, además de costear cada año un castillo de fuegos artificiales en las fiestas que se celebran en los días 15 y 16 de agosto.

AGUA PARA LOS PUEBLOS SEDIENTOS

Según leemos en la prensa diaria, parece que en plazo breve se van a iniciar obras para proporcionar agua en abundancia a algunas localidades de la Costa del Sol pertenecientes a la provincia de Málaga. Por lo que leemos, el importe de estas obras se elevará a más de cuatrocientos millones de pesetas.

Nos alegra esta noticia por la previsión política que supone, porque se trata de españoles como nosotros, con agua insuficiente y además corregionales.

Damos la información con alegría, porque suponemos que los mismos fundamentos que han servido para proyectar esta obra serán útiles para pensar en la necesidad imprescindible de dotar de agua a esa esquina de España que es nuestra provincia, con sed de milenios no sólo para los numerosos turistas que nos visitan, sino para las necesidades vitales de nuestra provincia, aunque los cultivos que podrían conseguirse en el caso de que alguna vez tuviese el agua necesaria nos privaran de los estudios de cine que realizan películas sobre los desiertos.

NUEVOS PROCURADORES POR ALMERIA

En las elecciones celebradas en el pasado día 10 resultaron elegidos el médico don Manuel de Oña Iribarne, por 65.096 votos, y el abogado del Estado y ex alcalde de Almería don Emilio Pérez Mansuco, por 55.824 votos, habiendo votado un 60 por 100 del censo electoral.

Felicitamos a los nuevos procuradores, deseándoles los mayores aciertos en su gestión.

BOLETIN DE SUSCRIPCION

La Voz de Almería

Don .....

con domicilio en .....

calle .....

desea suscribirse a LA VOZ DE ALMERIA.

Ptas. 50 mensuales **pago anticipado**

Gráficas Bachende.—Pajaritos, 3 - Madrid

Hermandad de la Santísima Virgen del Mar

DICIEMBRE 1967 ALMERIA EN MADRID N.º 85

Los actos de este mes se celebrarán el día 3

Siguiendo la costumbre establecida y la norma reglamentaria, los actos correspondientes al mes de diciembre se celebrarán el día 3, primer domingo de este mes. En este día nos reuniremos, como siempre, todos los almerienses residentes en Madrid y devotos de la Santísima Virgen del Mar, en acto de hermandad que hemos celebrado ininterrumpidamente desde que en el año 1958 constituimos la Hermandad. Mediante estas reuniones, renovamos lazos de amistad anteriormente adquiridos, al mismo tiempo que visitamos la imagen de nuestra Patrona, la Santísima Virgen del Mar, que por el esfuerzo de todos los almerienses tenemos reproducida en Madrid.

Este mes, como los anteriores, también el templo del Real Monasterio de la Encarnación se verá nutrido de almerienses, cumpliendo así una devoción que ha venido a integrarse por su propia virtud entre nuestras costumbres, esperando que cada uno de nosotros, los que habitualmente asistimos a estos actos, tenga la suficiente fuerza de atracción para conseguir llevar nuevos paisanos que pudieran desconocer nuestra obra.

Hasta el próximo domingo, día 3, a las 12, en el Real Monasterio de la Encarnación (Plaza de la Encarnación, número 1, Metro Opera.)

TRIUNFO DE NUESTRO VICEPRESIDENTE

Nuevamente ha sido elegido, por una abrumadora mayoría, consejero nacional por nuestra provincia el vicepresidente de la Hermandad y preclaro almeriense, Ilmo. señor don Miguel Vizcaíno Márquez.

Entre nosotros no es posible destacar una personalidad tan señalada como la del señor Vizcaíno, almeriense de pro, conocido de todos los que residimos en Madrid, ya que nunca se cerró la puerta de su casa para una gestión favorable a nuestra tierra, ni aun para acoger cordialmente a todos los almerienses que necesitaron su ayuda. Desde los tiempos en que desempeñara la Secretaría General de Sindicatos, pasando por su actuación decidida y animosa en el sostenimiento de esta agrupación de almerienses que es la Hermandad de la Virgen del Mar, hasta las gestiones que como representante de la provincia ha realizado en su favor, Miguel Vizcaíno ha demostrado siempre su cordialidad y su amor por las cosas de nuestra tierra.

Venciendo las dificultades que opuso su característica modestia, un grupo de amigos y paisanos, entre los que se encontraban todos los miembros de la directiva de la Hermandad, se reunieron para ofrecerle el homenaje de su simpatía y de su afecto. El acto tuvo lugar en el Laurel de Baco. A los postres, nuestro hermano mayor, el Ilmo. Sr. D. Miguel Granados López, ofreció este homenaje como muestra de la cordialidad y del cariño que se ha ganado entre los miembros de la colonia almeriense en Madrid. Contestó el señor Vizcaíno, agradeciendo este acto y reiterando su ofrecimiento para todo lo que signifique elevar la consideración y el nombre de Almería.

COMIDA TRIMESTRAL

Siguiendo nuestra costumbre, la comida de hermandad que celebramos trimestralmente tendrá lugar el próximo día 3, a las 2,30 horas, en el Laurel de Baco (plaza de la Moncloa). Las tarjetas deben retirarse, con tiempo, de nuestro secretario o de las oficinas de Ferman

(José Antonio, 32), al precio de 125 pesetas.

REFORMAS EN ALMERIA

Leemos en el periódico madrileño «A B C», correspondiente al 14 de noviembre, que la Diputación Provincial de Almería ha emprendido una intensa campaña de reparación y de construcción de caminos vecinales en la provincia, que permitan fácil comunicación con todos los pueblos de la misma, medida de una importancia extraordinaria y que supondrá un gran esfuerzo para este organismo provincial y una extraordinaria mejora para nuestra provincia.

SE APROXIMA LA NAVIDAD

Este es el último número de nuestro Boletín antes de las próximas Navidades. La Junta directiva desea a todos los hermanos, a sus familiares y a todos los almerienses residentes en Madrid que pasen estas fiestas próximas con toda felicidad, y que tanto si nos favorece la fortuna como si se nos muestra esquiva, la Virgen del Mar nos siga protegiendo como hasta ahora y nos conceda a todos toda clase de felicidad y de venturas.

LOTERIA DE NAVIDAD

Como todos los años, la Hermandad prueba suerte en el tradicional sorteo de la lotería de Navidad. Este año ha adquirido décimos del

Núm. 49268

que se distribuirán en participaciones de 25 pesetas, 20 de las cuales serán de lotería y las cinco restantes se aceptan como limosna para los fines de la Hermandad.

BOLETIN DE SUSCRIPCION

La Voz de Almería

Don .....

con domicilio en .....

calle .....

desea suscribirse a LA VOZ DE ALMERIA.

Ptas. 50 mensuales **pago anticipado**

Gráficas Bachende.—Pajaritos, 3 - Madrid

Hermandad
Virgen del Mar
en Madrid

Síguenos en:

hermandad@hermandadvirgendelmar.es
www.hermandadvirgendelmar.es